(第三種郵便物認可大正十一年七月廿四日) 發行人 西片朝三 編輯人 金念曾 印刷人 金慕韋

# 滿洲報

(本報價目) 每份現大洋五分 每月現大洋一圓一角 三個月現大洋三圓二角 六個月現大洋六圓二角 全年現大洋十二圓 郵費先惠郵票不收 (廣告刊資) 一行十二字起碼刊資一日每行現大洋一圓 特別及長期者另議

大連市山縣通一四二番地 發行所 中日合辦 滿洲報社 電話 (編輯部(長)七五一三番 經理部 四〇三四番) 振替貯金口座(大連)五、七三番

THE MAN CHOU PAO SHE 142 Yamagatadori, Dairen, Manchuria.

昭和四年三月廿一日

## 武漢將領請擊寧軍
## 蔣已發最後通告
### 指其對中央抱叛逆之心 以主席及同志資格相規

胡宗鐸陶鈞夏威等武漢派將領十六日連名向胡漢民李濟深李宗仁請示可否邀擊侵入贛境之中央所派曹萬順繆培南各軍十九日午前十時適爲蔣介石所知正開代表大會時忽然去場即召集軍部要人緊急會議之結果決定最後通牒當即致電武漢其大要如左

武漢葉琪等軍隊攻擊常德不知其正爲自攻自身反非中央調兵謂無誠意汝等對於中央既抱叛逆心則中央軍隊出動亦非得已汝等指中央爲戎首是汝等之窃欲滋亂也余曾力說國內不可再起戰亂今當發此通牒內心又不勝悶々之至汝等倘欲沿贛皖以遂長驅直下南京之野望惟有自陷反革命之大罪耳第三次大會十八日已命制止葉琪之軍事行動余以主席且爲同志的資格向汝等爲最後的通告事已至此曷勝遺憾幸望熟慮云云(廿日南京專電)

## 全會二次正式會議通過
## 免葉琪禁止其軍事行動
### 主席團張人傑辭繼以朱氏 胡漢民說明兩政治法案

三全大會二次正式會議十八日午後猶繼續進行通過決議如左

一、第四集團軍葉琪及其他等違背中央命令隨意舉兵禍民國民政府應即調止其軍事行動及其官職

二、主席團張人傑辭因之推朱家華爲繼

三、會議規約十九條

四、組織各種委員會

又十九日開第三次正式會議提出左列二案似由胡漢民說明云

一、關於黨政府人民行使之政權統治權之法案

二、政治實行標準訓政現行政綱俱體案(廿日東京電)

別市黨部之黨務報告午後五時散會廿日開第六次會議任命提案審查委員及提案之整理分款由廿一日入本舞臺至十九日之提案已有三百五十餘討論重要議案當在念七日頃此次大會可視爲由政府主宰進行與大會前之悲觀的預料完全相反矣(廿日南京專電)

## 李濟深被監視

在京中之李濟深被十數名憲兵監視滬寧鐵路嚴重檢查旅客李之赴滬已瀕絕望(廿日南京專電)

## 蔡元培尚留滬
### 李宗仁離滬不易

調停寧鄂爭執之蔡元培雖當三全代會開會中仍逗留海上此或爲調停絕望將引咎辭職歟李宗仁似欲乘機逃出上海松滬警備司令奉中央部令監視出港輪船凡通過吳淞船隻決藉調查私運爲名臨船檢視已將此旨通告各國領事矣(廿日上海專電)

## 主席改總統乎

蔣派代表向秘書處提出將國府主席改稱中華民國總統案蔣介石觀現在之狀勢後即可決定採取該案與否一部分非難此係蔣介石之總統夢云(廿日上海專電)

## 全會尚屬順利
### 三四兩次之會議情形

三全代會十九日午前九時開第四次會議譚延闓爲主席孫第三次會議由孫科主席譚延科說明關於訓政時期經濟建國報告中央政情午後二時開設實施法之提案疑有廣東特

## 中立地帶駐兵日內可全撤

蓋平中立地帶華兵駐屯問題十八日清野領事訪詢張漢卿提出抗議張氏因即命該地部隊撤退聲明於二三日內可全部撤退云(廿日遼寧專電)

## 馮軍忽開動

馮軍一部十八日忽向平漢線武勝關開始出動 此係牽制蔣派夏斗寅軍之進擊間提援助武漢軍事(廿日漢口專電)

## 何家駒到奉 使命之所聞

最近來遼之蔣介石代表何家駒其所負使命聞其主要任務爲要求張學良出兵討伐在魯舉事之張宗昌云(廿日遼寧專電)

## 日軍隊演習 中途忽觸電 五十五名猝倒

日本備步兵第二聯隊中尉山本三四郎氏率領幹部候補生五十四名赴千葉縣中山町鬼越地方作野外演習十九日午後三十分正行至該處突遭暴風雨京成電燈會社之高壓線切斷倒於地上五十五名均皆觸電卒倒幸經行路者發覺速急往報電燈會社葛飾變電所當時中止送電其中中井候補生負最重火傷其他均負輕微之傷當將中井候補生送往附近遠藤病院治療此種全體感電事從未前聞(廿日市川電)

## 馮辭軍政部長
## 與時局之關係
### 上海某消息家之所觀測

寧鄂戰雲告急之際馮玉祥忽電辭軍政部長民黨內外不免因之起一莫大衝動茲據某消息家觀察如左

寧鄂方決裂時兩派均拉攏馮氏而馮氏亦持不即不離態度一方馮氏夙與廣東左派互相呼應深懷把握中央政權之野心虎視眈眈窺伺進至中央之機會決非以現在之地位自甘者固不待言此次之辭電如前項不容允白崇禧軍之南下對於蔣介石亦不甘爲其頤使蓋表示欲自造第三勢力使人承認其獨立的存在之意思若寧漢兩軍相戰則馮氏宿望進出中央之機會已熟蓋當蔣介石派邵力子赴馮氏之處時欲使馮氏與廣東左派提攜然廣東左派視桂系爲不共戴天之仇一面擬以機會主義的打倒獨裁者蔣介石不允與蔣氏提攜對蔣桂兩派一致對付策畫獲得中央政權努力助成馮氏之策謀即馮氏此次之辭職不外馮氏及粵派活動之第一步粵派刻正極力奔走其神經過敏者竟有自認馮軍將取南京云(廿日上海專電)

## 馮薦鹿代軍部

馮玉祥向國府電辭軍政部長同時又電蔣介石與稚暉薦鹿鍾麟代理本人馮氏辭意已堅挽留無望云(廿日南京專電)

## 白崇禧果秘密回漢
## 傳決率軍攻江西
### 途中晤馮玉祥於百泉

在北平相傳行踪不明之白崇禧秘密回漢已在第四集團軍總司令部開軍事會議白氏回漢途次曾在百泉會見馮玉祥相傳双方已成立充分之諒解結果馮氏遂辭軍政部長云武漢最高幹部軍事會議結果決由胡宗鐸陶鈞統率武漢軍由北平歸漢之白崇禧赴湘結束何健葉琪兩軍並將收集由桂來擾之五旅軍隊相傳決親自統率進攻江西 武漢對之對寧策戰以武穴一帶爲第一線第一線若勝即時轉攻勢進而斷偽不幸戰敗即退武漢而死守武漢軍之戰備二三日前不過一種防備現經軍事會議之結果忽又積極化

### 武漢人民已開始避難

日來情勢戰機頻動一般市民已覺悟必有戰事現已開始準備避難(廿日漢口電)

## 蔣介石向遼寧索軍器彈藥

長江一帶戰雲告急遼寧當局命平奉鐵路局急向兵工廠造回軍用車三九輛聞此係最近蔣介石向遼寧索取軍器彈藥當局允給彈藥唐克曲步兵槍二萬枝又聞將對駐北山海關之于學忠軍亦發給幾許軍器彈藥云(廿日遼寧專電)

## 此次到平之任務
## 係赴太原報聘
### 張總司令絕對服從中央 鮑文樾在平對記者談話

北平特訊、張學良之參謀長鮑文樾、於十六日正午零時十分抵平、事前接到天津電話、報告津站歡送情形、謂鮑氏本人及張仁、張維清、白儒清並鮑之夫人、於上午九時二十分、由天津東車站上車、起程來平、同來者尚有一秘書、及隨從人等、赴站送行者、有天津警備司令傅作義、交涉員蘇體仁等、在東站同時上車、車抵總站時、有軍樂隊在站守候、儀式甚爲隆重、車開行時、歡送諸人、始作禮下車、樂聲嘹亮、頗極一時之盛、該車於正午零時十分、到達平站至北平歡迎情形、益爲熱烈在站歡迎者、有河北省政府軍樂隊、公安局軍樂隊、警備司令部軍樂隊、衛戍司令部手槍隊憲兵司令楚溪春、商震代表汝庸、平磁護路司令何紹南、警備司令部代表王子江、張學良駐平代表危道豐、陸軍大學遼寧同鄉學員代表劉壽東、廖安邦等六人、及鮑氏胞妹鮑文容女士車抵東站、時各隊軍樂、一時大作、聲聞數里、各歡迎者上車、鮑一一握手、鮑即向赴站歡迎之軍隊敬禮、表示答謝、鮑下車後、當與危道豐、沈庸乘一汽車、赴西京、總布胡同四十二號陶聘之宅陶宅備宴接風、鮑略用茶點即偕沈庸赴省政府、謁見商震商當於下午一時、在其私宅、設宴爲鮑氏洗塵、至於鮑夫人此次來平、係因北平住宅尚有若干家務事、待親來料理、故與鮑氏偕來、下車後、亦先赴陶宅休息、謁見商夫人、亦經留宴、當鮑在陶宅時、記者曾往該處投刺請謁鮑氏、蒙接見後、據其談話大意如下

本人此次入關、係代表張總司令(學良)赴山西太原報聘因閻總司令派遣張仁、張維清兩同志赴東省致問、張總司令特派本人送兩張同志回晉、兼向閻總司令致候、本人在平、預定留住三日、即轉赴太原、大約在太原勾留十日、即當回平、轉回奉天復命至張總司令對於時局絕對服從中央命令、東省自中國統一以後、正極力遵照總理之三民主義、向建設路上工作在訓政時期全國皆宜擁護中央、服從中央以鞏國防之鞏固國基之永奠云

## 于右任請假
### 業已由京到滬 未出席代表會

上海特訊、于右任刪(十五日)晚由京來滬、在京未出席三全會、蔣派員來滬促入京、于表示、返滬係因身體不適、俟精神稍振當即晉京(記者)銑(十六)日訪于叩以外傳邵力子周佛海來滬婉勸、確否、于答未晤、邵周亦不願有所宣揚

上海又訊、中央以三全會正進行順利、于右任忽請假離京、特推鈕委邵力子銑(十六)日晚赴滬婉勸、因于被推爲大會主席團之一、尤盼其即速回京

## 那瑞皇族舉行婚禮

那威皇太子與瑞典皇太子從妹之婚儀於十九日舉行全國國民懸掛國旗祝賀云(廿日俄斯露電)

## 張劉亦將再戰

張劉兩軍經美領斡旋九日曾一度成立安協嗣後劉珍年屢派人並致電懇原張宗昌入煙張先要求劉珍年來登州以致成立之安協竟瀕於未成立双方各謀充實軍備結局須對決戰始能解決張宗昌似欲以孫殿英之二師開始攻擊先鋒隊王清堯之第四師已由黃縣赴福山蘇振鐸之第五師亦由黃縣開發福山黃縣間僅二日之行程該念三日頃將見開戰(二十日芝罘專電)

## 徐源泉部忽大起變動
### 與孫良誠軍曾起猛烈衝突

兗州滕縣濟寧泗水寧陽鄒縣地方徐源泉軍之金度印張冠五劉玉珂趙玉雲等各師長由十三日異常動搖至十六日忽揭五色旗表明參加同盟軍之態度同時隨處破壞鐵路鐵橋致使泰安濟南之孫良誠軍陷於孤立孫金兩軍在兗州附近曾起猛烈衝突雙方各有相當之損害十九日據濟南津浦鐵路工程而接電泰安以南列車不通其他交通々信各機關皆已杜絕泰安之孫良誠軍三分之二已向濟寧方面撤退孫良誠亦行踪不明據觀或回開封乎(廿日濟南專電)

## 張緒赴黃縣
### 閱孫殿英所部

由章邱東進中之孫殿英軍十七日朝王清堯師長所率之第四師先到黃縣登州之張宗昌與新任第二軍團長之褚玉璞該地在西門外練兵場閱兵訓講軍隊十八日蘇振鐸所率之第五師亦將結開到第四師已向福山出發(廿日龍口專電)

## 三國演義

仿元人繪

仿元槧三國志平話 香月尚先生繪 繪圖禁止轉載

### 第三十回

忽然喊聲後起、乃劉繇接應軍到來、約有千餘。策正慌急、程普等十二騎亦衝到、策與慈方纔放手。慈於軍中討了一匹馬、取了槍、上馬復來。孫策的馬、卻是程普收得、策亦取槍上馬。劉繇一千餘軍、和程普等十二騎混戰、逶迤殺到神亭嶺下。喊聲起處、周瑜領軍來到。劉繇自引大軍殺下嶺來。時近黃昏、風雨暴至、兩下各自收軍。

次日、孫策引軍到劉繇營前、劉繇引軍出迎。兩陣圓處、孫策把槍挑太史慈的小戟於陣前、令軍士大叫曰：『太史慈若不是走的快、已被刺死了！』太史慈亦將孫策兜鍪挑於陣前、也令軍士大叫曰：『孫策頭已在此！』

兩軍吶喊、這邊誇勝、那邊道强。太史慈出馬、要與孫策決個勝負、策遂欲出。程普曰：『不須主公勞力、某自擒之。』程普出到陣前、太史慈曰：『你非我之敵手、只教孫策出馬來！』程普大怒、挺槍直取太史慈。兩馬相交、戰到三十合、劉繇急鳴金收軍。太史慈曰：『我正要捉住賊將、何故收軍？』劉繇曰：『人報周瑜領軍襲取曲阿、有廬江松滋人陳武、字子烈、接應周瑜入去。吾家基業已失、不可久留。速往秣陵、會薛禮笮融軍馬、急來接應。』

太史慈跟著劉繇退軍、孫策不趕、收住人馬。長史張昭曰：『彼軍被周瑜襲取曲阿、無戀戰之心、今夜正好劫營。』孫策然之、當夜分軍五路、長驅大進。劉繇軍兵大敗、衆皆四紛五落。太史慈獨力難當、引十數騎連夜投涇縣去了。

卻說孫策又得陳武爲輔。其人身長七尺、面黃睛赤、形容古怪。策甚敬愛之、拜爲校尉、使作先鋒、攻薛禮。武引十數騎突入陣去、斬首級五十餘顆。薛禮閉門不敢出。

策正攻城、忽有人報劉繇會合笮融去取牛渚。孫策大怒、自提大軍竟奔牛渚。劉繇笮融二人出馬迎敵、孫策曰：『吾今到此、你如何不降？』劉繇背後一人挺槍出馬、乃部將于糜也；與策戰不三合、被策生擒過去、撥馬回陣。繇將樊能、見捉了于糜、挺槍來趕。那槍剛攔到策後心、策陣上軍士大叫曰：『背後有人暗算！』策回頭、忽見樊能馬到、乃大喝一聲、聲如巨雷。樊能驚駭、倒翻身撞下馬來、破頭而死。策到門旗下、將于糜丟下、已被挾死。一霎時、挾死一將、喝死一將；自此、皆呼孫策爲『小霸王』。

當日劉繇兵大敗、人馬大半降策。策斬首級萬餘。劉繇與笮融走豫章投劉表去了。孫策還兵復攻秣陵、親到城河邊、招諭薛禮投降。城上暗放一冷箭、正中孫策左腿、翻身落馬。衆將急救起、還營拔箭、以金瘡藥傅之。策令軍中詐稱主將中箭身死。軍中舉哀、拔寨齊起。

薛禮聽知孫策已死、連夜起城內之軍、與驍將張英陳橫殺出城來追之。忽然伏兵四起、孫策當先出馬、高聲大叫曰：『孫郎在此！』衆軍皆驚、盡棄槍刀、拜於地下。策令休殺一人。張英撥馬回走、被陳武一槍刺死；陳橫被蔣欽一箭射死。薛禮死於亂軍中。策入秣陵、安輯居民、移兵至涇縣來捉太史慈。

卻說太史慈招得精壯二千餘人、并所部兵、正要來與

劉繇報讎。孫策與周瑜商議活捉太史慈之計。瑜令三面攻縣。只留東門放走；離城二十五里、三路各伏一軍、太史慈到那裏、人困馬乏、必然被擒。原來太史慈所招軍大半是山野之民、不諳紀律。涇縣城頭、苦不甚高。當夜孫策命陳武短衣持刀、首先爬上城放火。太史慈見城上火起、上馬投東門走、背後孫策引軍趕來。

太史慈正走、後軍趕至三十里、卻不趕了。太史慈走了五十里、人困馬乏、蘆葦之中、喊聲忽起。慈急待走、兩下裏絆馬索齊來、將馬絆翻了、生擒太史慈、解投大寨。策知解到太史慈、親自出營喝散士卒、自釋其縛、將自己錦袍衣之、請入寨中、謂曰：『吾知子義眞丈夫也。劉繇蠢輩、不能用爲大將、以致此敗。』

慈見策待之甚厚、遂請降。策執慈手笑曰：『神亭相戰之時、若公獲我、還相害否？』慈笑曰：『未可知也。』策大笑、請入帳、邀之上座、設宴款待。慈曰：『劉君新破、士卒離心、某欲自往收拾餘衆、以助明公、不識能相信否？』策起謝曰『此誠策所願也。今與公約：明日日中、望公來還。』慈應諾而去。諸將曰：『太史慈此去必不來矣。』策曰：『子義乃信義之士、必不背我。』衆皆未信。

次日、立竿於營門以候日影。恰將日中、太史慈引一千餘衆到寨。孫策大喜。衆皆服策之知人。於是孫策聚數萬之衆、下江東、安民恤衆、投者無數。江東之民、皆呼策爲孫郎。但聞孫郎兵至、皆喪膽而走。及策軍到、並不許一人擄掠、雞犬不驚、人民皆悅、齎牛酒到寨勞軍。策以金帛答之、懽聲遍野。其劉繇舊軍願從軍者聽從、不願爲軍者給賞歸農、江南之民、無不仰頌。由是兵勢大盛。策乃迎母叔諸弟俱歸曲阿、使弟孫權與周泰守宣城。策領兵南取吳郡。

時有嚴白虎、自稱東吳德王、據吳郡、遣部將守住烏城嘉興、當日白虎聞策兵至、令弟嚴輿出兵、會於楓橋。輿橫刀立馬於橋上。有人報入中軍、策便欲出。張紘諫曰：『夫主將乃三軍所繫命、不宜輕敵小寇。願將軍自重。』策謝曰：『先生之言如金石；但恐不親冒矢石、則將士不用命耳。』遂遣韓當出馬。

比及韓當到橋上時、蔣欽陳武、早駕小舟從河邊殺過橋來、亂箭射倒岸上軍。二人飛身上岸砍殺、嚴輿退走。韓當引軍直殺到閶門下。賊退入城裏去了。策分兵水陸並進、圍住吳城。一困三日、無人出戰。策引衆軍到閶門外招諭、城上一員裨將：左手託定護梁、右手指著城下大罵。太史慈就馬上拈弓取箭、顧衆將曰：『看我射中這廝左手！』

說聲未絕、弓弦響處、果然射個正中、把那將的左手射透、反牢釘在護梁上。城上城下人見者、無不喝采。衆人救了這人下城。白虎大驚曰：『彼軍有如此人、安能敵乎？』遂商量求和。次日、使嚴輿出城、來見孫策。策請輿入帳飲酒。酒酣、問輿曰：『令兄意欲如何？』輿曰：『欲與將軍平分江東。』策大怒曰：『鼠輩安敢與吾相等！』命斬嚴輿。輿拔劍起身、策飛劍砍之、應手而倒、割下首級、令人送入城中。白虎料敵不過、棄城而走。

策進兵追襲、黃蓋攻取嘉興、太史慈攻取烏城、數州皆平。白虎奔餘杭、於路劫掠、被土人凌操、領鄉人殺敗、望會稽而走。凌操父子二人、來接孫策、策使爲從征校尉。遂同兵渡江。嚴白虎聚寇、分布於西津渡口。程普與戰、復大敗之、連夜趕到會稽。

會稽太守王朗、欲引兵救白虎。忽一人出曰：『不可。孫策用仁義之師、白虎乃暴虐之衆、還宜擒白虎以獻孫策。』朗視之、乃會稽餘姚人、姓虞、字仲翔、見爲郡吏。朗怒叱之、翻長歎而出。朗遂引兵會合白虎、同陳兵於山陰之野。兩陣對圓、孫策出馬、謂王朗曰：『吾興仁義之兵、來安浙江、汝何故助賊？』朗罵曰：『汝貪心不足！既得吳郡、而又强併吾界！今日特與嚴氏報讎！』

孫策大怒、正待交戰、太史慈早出。王朗拍馬舞刀、與慈戰不數合、朗將周昕、殺出助戰。孫策陣中、黃蓋飛馬接住周昕交鋒。兩下鼓聲大震、互相鏖戰。忽王朗陣後先亂、一彪軍從背後抄來。朗大驚、急回馬來迎。原來是周瑜與程普引軍斜刺殺來、前後夾攻。王朗寡不敵衆、與白虎周昕、殺條血路、走入城中；拽起弔橋、堅閉城門。

孫策大軍、乘勢趕到城下、分布衆軍、四門攻打。王朗在城中、見孫策攻城甚急、欲再出兵決一死戰。嚴白虎曰：『孫策兵勢甚大、足下只宜深溝高壘、堅壁勿出。不消一月、彼軍糧盡、自然退走。那時乘虛掩之、可不戰而破也。』朗依其議、乃固守會稽城而不出。

孫策一連攻了數日、不能成功、乃與衆將計議。孫靜曰：『王朗負固守城、難可卒拔；會稽錢糧、大半屯於查瀆；其地離此數十里、莫若以兵先據其內：所謂攻其無備、出其不意也。』策大喜曰：『叔父妙用、足破賊人矣！』即下令於各門燃火、虛張旗號、設爲疑兵、連夜撤圍南去。周瑜進曰：『主公大兵一起、王朗必然出城來趕、可用奇兵勝之。』策曰：『吾今準備下了、取城只在今夜。』遂令軍馬起行。

卻說王朗聞報孫策軍馬退去、自引衆人來敵樓上觀望；見城下煙火併起、旌旗不雜、心下遲疑。周昕曰：『孫策走矣、特設此計、以疑我耳。可出兵襲之。』嚴白虎曰：『孫策此去、莫非要去查瀆？我引部兵與周將軍追之。』朗曰：『查瀆是我屯糧之所、正須隄防。汝引兵先行、吾隨後接應。』周昕領五千兵出城追、近初更、離城二十餘里、密林裏一聲鼓響、火白虎大驚、便勒馬回走、一將當先攔住、火光中乃孫策也。周昕舞刀來迎、被策一槍刺死。餘衆皆降。虎殺條血路、望餘杭而走。王朗聽知前軍已敗、不敢入城、引部下奔逃海隅去了。孫策復回大軍、乘勢取了城池、安定人民。不一日、只見一人持著嚴白虎首級來孫策軍前投獻。策視其人、身長八尺、面方口闊。問其姓名、乃會稽餘姚人、姓董名襲、字元代。策喜、命爲別部司馬。自是東路皆平。令叔孫靜守之、令朱治爲吳郡太守、收軍回江東。

卻說孫權與周泰守宣城、忽山賊竊發、四面殺至。時値更深、不及抵敵、泰抱權上馬。賊用刀來。欲殺十餘人。隨後一賊躍馬挺槍直取周泰、被泰扯住槍、拖下馬來、奪了槍馬、殺條血路、救出孫權。餘賊遠遁。周泰身被十二槍、金瘡發脹、命在須臾。

策聞之大驚。帳下董襲曰：『某曾與海寇相持、身遭數槍、得會稽一個賢郡吏虞翻、薦一醫者、半月而愈。』策曰：『虞翻莫非虞仲翔乎？』襲曰：『然。』策曰：『此賢士也。我當用之。』乃令張昭與董襲同往聘請虞翻。翻至、策優禮相待、拜爲功曹、因言及求醫之意。翻曰：『此人乃沛國譙郡人、姓華、名陀、字元化。眞當世之神醫也。當引之來見。』不一日引至。策見其人、童顏鶴髮、飄然有出世之姿。乃待爲上賓、請視周泰瘡。陀曰：『此易事耳。』投之以藥、一月而愈。策大喜、厚謝華陀、遂進兵、殺除山賊、江南皆平。孫策分將士、守把各處隘口、一面寫表申奏朝廷、一面結交曹操、一面使人致書與袁術取玉璽。

卻說袁術暗有稱帝之心、乃回書推託不還、急聚長史楊大將、都督張勳紀靈橋蕤、上將雷薄陳蘭等、三十餘人商議曰：『孫策借我軍馬起事、今日盡得江東地面、乃不思報本、而反來索璽、殊爲無禮。當以何策圖之？』長史楊大將曰：『孫策據長江之險、兵精糧廣、未可圖也。今當先伐劉備、以報前日無故相攻之恨、然後圖取孫策未遲。某獻一計、使備即日就擒。』正是：

不去江東圖虎豹、卻來徐郡鬭蛟龍。

不知其計若何、且聽下文分解。

本社電話
本埠訂報四〇四二
接洽廣告四〇三四
編輯事項七五一三
沙河口派報處
電話呼出九〇一九

## 全俄饑饉寫照
### 俄難民抵哈後談話

(哈爾濱二十日特信)最近有俄國人家族六組共二十四人由俄避難抵哈爾濱據彼等所談俄國現時饑饉實況如左

據謂我等(難民自稱)係由俄逃來該方物資不足及饑饉情形誠出世人想像以外之慘淡數個月以來不得一片麵包充饑雖云政府辦賑發給食糧每日夜半十二時起占立於群衆之中守候至異日早朝尚未得一餐之飯人民生活狀況達於極悲慘之境我等此項係由中國領土渡過黑河再經齊々哈爾而抵哈爾濱此後尚有數家族不久亦必到此俄國饑饉各地自去年先後發生因無適當救濟方法故逃往德國俄人超過二萬以上此次出發行經莫斯科中央執行委員本部以前見有勞動者一群均立於該處激昂高呼謂政府若再不給我等麵我等即以最後手段對待云云政府當局頗爲狼狽積極設法發給麵云云

## 墨西哥叛軍
### 現已撤退說

墨西哥叛軍由銅俄城撤退後官軍即乘機開入城中叛軍大本營現設於距銅俄城百哩地點叛軍被誘導每感食糧軍需品不足之苦云(廿日墨西哥電)

## 横濱船塢爭議
### 現妥協之兆

日本横濱船塢爭議團代表與十九日與會社側會見經長時間之談話雙方已現妥協之兆或將急轉直下而告解決云(廿日横濱電)

## 南極探險隊
### 三人行方不明

據巴德中佐之南極探險隊無電通信報告謂該探險隊一行中地理學者顧魯德及飛行家巴魯傑氏等三人搭乘飛行機赴英領羅芝斯島山脈一帶調查自出發以來已經三日消息斷絕探險隊長巴德氏豫算俟天氣不佳未能即時出發前往搜查云(廿日紐約專電)

## 美國加入
### 司法裁判所
### 經全委員經過

日下在日內瓦開催中之國際司法裁判所法典改正專門委員會之美英兩國側代表於十八日將美國加入司法裁判所保留條件規定並提出一九二六年議定書完全改正案經該委員會滿場一致可決通過但本案須得加入國際司法裁判所各國之承認故當將議決案送交各加入國政府矣(廿日日內瓦專電)

## 艾文諾訪問
### 日本秩父宮

滯留日本東京國際聯盟事務所秘書次長艾文諾氏於十九日午後四時半親赴秩父宮邸訪問與秩父宮會見出席宮邸茶話會盡歡而散云(廿日東京專電)

## 日衆院議員提
### 渾春頭道溝
### 補償法律案

日本衆議院議員川俣市氏政友等於十九日在該議會提出左之法律案

一、關於渾春事件並頭道溝事件變起時損害補償法律案

以上二案之中第一件係大正九年中俄國境地方被匪賊襲擊之渾春事件第二係大正十一年頭道溝事變發生日人所受損害八百五十萬元補償金是也(廿日東京專電)

## 所澤飛機墜落
### 機體已破壞
### 操縱者無恙

日本所澤飛行學校曹長間宮吉太郎於十九日午前八時半頃操縱單式四型戰鬪機飛騰於富岡村六百米突上空作練習飛行中機體忽然發生故障墜落於水田之中機體雖然破破不堪該曹長幸未受傷云(廿日所澤電)

## 蔣告全體黨員
### 對三次大會感想書

南京特訊、蔣中正刪(十五日)發表敬告全體黨員諸同志對第三次全國代表大會的感想書、文曰今天是中國國民黨第三次全國代表大會開會的第一天、是本黨的歷史上和中國革命的歷史上最値得紀念的一天、也就是在中國革命的過程中、要開一新紀元的一天、回憶自從十五年在廣州開第二次全國代表大會以後、因爲清黨和北伐的關係、全國代表大會已經有三年沒有開了、全國代表大會之所以不能早開的種種事實上的障碍、各位同志大概都是很明白的、用不着多說可是在北伐完成的現在、全國代表大會實在是再不能延期了、如果再要延期、不獨本黨的基礎將要摇動、本黨的生命將要斷絕、而且爲民衆謀利益、爲民族求獨立的一切政治設施、都不能進行、所以一切忠實同志都應該絕對的擁護這一次的代表大會、不應該加以阻撓和破壞、阻撓和破壞這次代表大會、不獨是摇動黨的基礎、斷絕黨的生命、而且是妨碍三民主義的實現、也就是給與帝國主義以破壞中國的口實和機會、從這一點看、這一次的代表大會、的重要實不減於第一次代表大會這一次代表大會的責任實不輕於第一次代表大會我們必須努力使這一次代表大會的責任能够盡到、這一次代表大會的使命能够完成、全體同志全國代表大會已經有三年沒有開了、在這三年之中、有許多黨務問題、政治問題、都待大會來解決、所以這一次的大會、對於黨務和政治都討論出一個切實的辦法來然後革命的進行才有一定的方向、黨員的努力才有可遵循的軌道、然而對於黨務和政治要謀切實的辦法、就要對黨務和政治的現況有確實的認識、和深刻的了解、如果認識不清、了解不確、一定找不出一個適當的辦法來全國同志對於黨務和政治自然認識得很清楚、用不着多說、不過我現在以個人的意見、據客觀的事實、把黨務和政治的現狀、向大家報告、我們根據這些過去和現在的事實、也可以說明個人對於本屆代表大會的希望、先從黨務說起、黨內的根本弱點在思想不統一、因爲思想不統一所以意志也不能一致、因爲意志不一致、所以行動就不統一、團結就不堅固、因爲行動不統一團結不堅固、於是黨的糾紛遂因之而起、所以歷來黨的糾紛、全是從黨員思想不統一而發生、在清黨以前、各忠實同志、因爲反對共產黨據本黨黨權、破壞中國革命、還能够在統一的意志之下、作統一的行動所以當時本黨內部的糾紛、沒有現在這樣厲害自從清黨以後、本黨內部的共同敵人已經肅清、於是同志之間遂發生許多複雜的思想、和矛盾的行動、致使整個的黨、無形中陷於分裂的狀態、這實在是我們最痛心的一件事本來中國國民黨、有總理所親創的三民主義、所以照總理說、全黨同志、應該以三民主義的教義、統一全黨的思想、以三民主義的精神、統一全黨的意志、不幸許多同志對總理所創的三民主義、置之腦後、他們不根據三民主義去發揮本黨的革命理論、而離開三民主義、自已任意發表個人主張的見解、致使黨內理論紛歧思想複雜、一般同志陷於錯雜的思想之中、而不知何去何從、在一方面有許多人大倡農工小資産階級爲本黨應代表的民衆、而自命爲革命的分子、在別一方面、有許多人竟否認三民主義是社會主義、這些思想、我們只要研究總理的三民主義、合總理的遺著、始終找不出這些理論、就可知道這些偏左偏右的理論、都是錯誤的、我們當然不敢附和、亦不敢贊同因爲本黨所代表的民衆、是一切被壓迫的民衆、決沒有階級之分、既不排斥農工階級、也不限於農工階級、既不排斥小資産階級、也不限於小資、産階級、一切被帝國主義者所剝削、被封建勢力所蹂躪的民衆、都是本黨應該代表的民衆、難道中國除却農工小資産階級以外就沒有被壓迫的民衆嗎對於農工小資産階級以外的被壓迫民衆、尤其是被帝國主義者所壓迫的民衆、本黨就可以任其受痛苦而不代表其利益嗎、我們只知有擁護農工利益的政綱、絕對不承認有代表農工單一階級利益的理論、更不能代表小資産階級利益的理論、他們這種理論在三民主義上既沒有根據、對於中國的實際情形也不相合、無奈有些青年、對於三民主義既沒有正確的理解、對於社會情狀也沒有深刻的認識、以致爲這種似是而非的理論所朦蔽、而拋棄三民主義的精義、這種引青年入岐途的理論、不僅貽誤青年而且破壞本黨革命的理論、違背總理的三民主義、他們因爲這些理論的錯誤、所以發生錯誤的行動、例如當此內憂外患相逼而來之時、代表大會之不能不開、已爲顯見的事實、而他們誤解民主集權的精神、徒慕民主的虛名、竟反對三次代表大會、這種立異鳴高、不顧革命利益的言論和行動、實足以淆惑三民主義的眞義、動搖本黨的基礎(未完)

## 國府命令
## 特別市政府
### 查封曹陸財産

南京特訊、國府令京滬津平四特別市政府及原籍民政廳查封曹汝霖、章宗祥、陸宗輿之財産

## 白崇禧等行踪
### 成爲各方注意焦點
### 一說到漢或係事實

平訊、第四集團軍駐河北一帶隊伍、在此局時之下、漸引起一般人注意、而白王兩人之行踪、尤成爲注意之焦點、據最近所傳消息、白崇禧早赴唐山、王澤民亦跟蹤前往、其總指揮部重要職員如俞星槎等人、亦於前昨(十三十四)兩日分班赴唐、李品仙亦擬於本日(十五)晚間前去、惟其在北平一帶之隊伍、目前尚屬安靜、日前王澤民部第十一師軍隊、發生鬧餉問題、由郝夢麟等三旅長、出頭說話、隊伍並未出動、係聞有找王算帳之傳說、同時因魏益三忽來海甸遂有種種謠言隨之發生、最近所聞、魏益三到海甸後、即任郝夢麟家中、將來該師隊伍、或仍歸魏率領、外傳有改隸某集團軍之說、據知內情者言、河北第一編遣分區、將來或吸收一部分隊伍惟是否與此事有關、則未曾道及云

上海特訊、馮玉祥辭軍政部長電、滬各報均未發表、篠(十七日)晨蔣中正在三元巷本宅傳陳調元進見、談甚久傳陳有他項重要任務、皖省府主席任恐難兼顧、陳眷屬篠(十七)日午後三時由安慶返京魯滌平現居高安、游西湖說不確連日各方致白崇禧函電、多寄往漢口、寄北平者反少、白抵漢說或係事實

南京特訊、馮玉祥辭軍政部長職事中央以在大會期內未能開會討論、擬俟中政會舉行例會時辦理、惟國府對馮辭將不日以指令慰留、蔣主席擬俟邵力子返京、再派邵前往百泉挽勸、鹿鍾麟定日內回汴

## 治湘時措施
### 魯滌平之申訴(續)

及建設事業之經營、九月以來、努力即在於此、不意恢復之工作、方具規模、而事變之來、竟不許滌平完成其計畫惜教育與建設關係至鉅、尤湖南之教育建設、不堪重加破壞滌平仍不得不惓惓於此二者、因之對於九月來之努力、雖甚平常、可爲嘆惜甚至不憚辭費、豈在矜功、人之好善、誰不如我、滌平惟盼經年僅能恢復之者、不致一旦破壞無餘則湖南三千萬人民所仰望於我中央者也

清匪剿共、第四、關於清匪剿共經過、第一時期、自十七年六月滌平被任爲湖南省政府主席、兼湖南清鄉督辦何鍵爲清鄉會辦肅清餘、亂整飭秩序、本爲當前重大之責任、當經計劃決定、就各軍師駐地、劃分剿匪清共區域、共分四區、第一區、湘中及岳州一帶、以滌平兼任第一區司令、第二軍獨立第五師及第六軍一部屬之、第二區湘南、及武實衡一帶以何鍵兼任第二區司令、第三十五軍及獨立第六師陳漢章及第六軍之一部屬之、第三區、湘西一帶、以譚道源兼任第三區司令、第十四軍獨立第十九師陳渠珍及周朝武部屬之、第四區湘東一帶以吳尙彙任第四區司令、第八軍屬之制定湖南全省清鄉剿匪計劃、限六個月內完成所有各種法規計劃及其工作經過、迭經呈在案、湖南全境、經此長時期之痛剿、業將成股匪共、次第肅清、其在第一區、則平瀏間彭黃之變、未及半月而告敉平、瀏陽界於湖南江西二省之間平江界於湖南湖北江西三省之間、向爲股匪出沒之所、駐防平瀏之軍隊、屢有叛變民九則有蕭昌熾之軍隊、突然譁變、蕭被生獲、民十五則有桂軍李宗仁部邱團之變民十七、則有劉鈞部彭團之變、然撲滅之速、則未有如此者也、第二區則股匪陳光保周文彡第剿滅、並經捕獲伏法之後、移師東防、朱毛諸股竄竄贛境、第三區則撲滅股匪賀龍之外、清匪剿共不遺餘力、湘西本匪藪、益以共亂、然自經努力清剿湘西水陸交通、行旅無礙、爲十餘年來未有之盛、第四集團軍點驗委員會同至漢口後在紀念週報告甚詳、當時遍載漢口各報、可爲證明、第四區則追剿朱毛、甚爲得力自六月至十一月開始清剿匪共、以至肅清、可稱爲第一時期、第二時期、先之以軍除力量、肅清地方、其次則在整飭團防、保衛秩序、故在第一時期工作完成、清鄉督辦署呈准收束、同時撤消各區司令以後、除責成民政廳督率縣長、切實整頓團防擔任肅清零星匪共、一面通電駐各軍、在各該駐地、協同行政官吏、仍須共負責任、並保留清鄉督辦署執法處、改爲懲共法院、以作劃共復審機關、疊呈中央有案自十一月以至現在、匪共潛消、人民方有來蘇之慶、此爲肅清匪共以至建立秩序時期、可稱爲第二時期也、第三時期朱毛自去年經湘南湘東軍隊擊退後、敗竄贛西、兩省安危所繫、是以屢與江西朱主席電商會剿辦法、去年底、始有成議、我中央顧念黨國、關心民瘼、任命滌平爲湘贛兩省剿匪總指揮、實行會勦、滌平以政務叢繁、事實上不能躬赴前方指揮、請辭未獲、蒙派副總指揮何鍵代理、當即派遣職師五十三旅旅長王捷俊、率部隨征並由省政府先後墊給剿匪部隊伙食伴六十六萬元、臨時費三十五萬元、墊欸經過、疊經呈報中央有案、前方得此鉅欸、進剿極爲順利、計時不過月餘、贛西失地、俱已收復、惟渠魁未滅、遠竄閩邊、誠爲遺憾、此爲進剿朱毛至收復贛西失地、可稱爲第三時期、以上所陳、皆係經過事實、逐件事實、皆有電呈鈞府、請武漢政治分會有剷除共匪、諸多不力等語、原非實辭、用再陳明(未完)

## 東陵案停訊
### 出席人有問題

北平特訊、東陵盜墓案、停止審訊、已數星期、記者特往平津衛戍司令部探詢、據聞明日(十六)星期六本擬開庭或會議之期、但因軍法委員阮肇昌赴京供職、周委員請假未來、明日能否開審或會議、未可逆料、至於阮肇昌之委員職務、本應歸趙經世、(第一集團第二軍團代參謀長)代理出席、趙因愼重起見、須請示蔣中正、後又因本人請示不便、即由軍法委員會代表向軍政部請示軍法委員會業於本星期一電致軍政部、迄今晨止尚未接到復電須俟復電、到平方能決定開庭日期、如果今午或明晨來電、即於明日午後開會審商辦法亦未可知、至孫殿英本屬此案要犯、現在孫既出走、惟候將來解決、但現在惟有就已獲人犯照案辦理而已

中國銀行

大連支店營業

關於銀行一切事務

營業時間 上午九時至下午十二時

電話四三八九、四五九七、五九九四

海關收稅處八七二九

## 俄國四大劇家

曹宏裕

這樣，父親開始他的疑心了。他連夜跑到郵局裏去檢查來往的信件，他發覺了他的妻子曾經將自已的信件沒收了不少，他又回憶起自已在年青時的兩件事來，一件是他和朋友們一同在船上的事，那時有個女管事到他面前來向他哭訴說他的情人落水沉死了，他很可憐她，吗了些香檳酒來替她消愁，飲了第二杯酒後，他摸着他的脚，第四杯酒後，他摸着她的膝部，在次日早晨之前，他便安慰了她了，還有一件當地在立賽基爾的時候，他遇見了一個有夫之婦，她是很信仰宗教的，向他傳佈了不少貞淑的道德觀，他借給她不少書，但是在她離開的時候他將這些書統還來了，三個月後，他在這本書內，發現了一紙向他求愛的條子，一個業已結婚的婦人，向一個從未向她表示一些親密的漢生男子求愛！

這兩件「夏天的暴雨」盤旋於他的腦海裡，他和他妻子決裂了，他氣憤之餘，用檯燈擲她，她為自衛起見，向某醫生訴說他是瘋了，她的證據是第一他不認女兒為他自已所生，（可憐，天曉得的這是你自已騙他的啊）第二他用武毆他，醫生們瘋人的衣服給他穿了，將他緊在大沙發上，他心病發作，便溘然長逝了，這樣，女子又戰勝一個男子了！

最沉痛的是他臨在沙發上對他的妻子，女兒們說的話了，他說

！是的，我相信你們就是我的敵人！我母親是我第一個敵人，我是在痛苦之中出世的，她本就不願意扶養我成人，她剝奪了我的生命力，她使得我成為一個房張者，我姊姊尤是我的敵人，她強迫我服從她的命令，我第一個擁抱過的婦人是我的仇敵，她給我十餘年的傷心病苦，作算價報我給的情愛，我的女兒也是我的敵人，她現在你我之間選擇，至於你呢，我的妻啊，你是我唯一的仇敵，一直到我生氣地躺在這裡，你從來就沒有離開過我

讀了以上這段傷心的敘述又有誰能不為之一掬同情之淚呢？

全劇的中心思想，既是在闡明兩性間決鬥，那篇末的幾節對話，當然是很精彩的了並且還可以看出父親對母親的戀情，現在選擇在下面！

統領（父親）我還能覺到你的圍巾在觸着我的嘴唇呢這樣暖，這樣軟，就像你的臂兒一樣，充滿着蘭花的氣味，和你在年青時的黑髮差不多！邏拉，當你年青的時候，我倆一同在外面散着步，在充滿着叢葦的赤楊樹林裡散着步，光榮喲！光榮喲！想吧，生命是多麼美麗喲，現在怎樣了呢，你並不願意這樣，我也不願意這樣，可是事意發生了喲，那末，誰在管領着生命呢

邏拉（母親）單是上帝在管領着

統領　那末，定是爭鬪的上帝了，現在也許是女神了吧！

參考書


諸君看 **德泰號** 新到粗細地道皮貨定價賤並由滬杭運來細軟綾綢艷麗花素閃緞歐美呢絨色色新鮮男女大氅綿夾俱全定價一律無二分外破格低廉請諸君惠然肯來便知決非虛言

開設大連奧町五五番地　門市電話長五二八二　批發電話七四四五



滿洲唯一之 皮包鞍韉商

**熊井洋行**

大連市伊勢町浪速町角　電話七七五三番

分店　大連大山通一丁目

支店　旅順市敦賀町


本社電話

本埠訂報四〇四二

接洽廣告四〇三四

編輯事項七五一三


格立夫博士發明 **博士眼藥**

有瞽目重明之偉績

無論何種目疾新病舊患一經洗點立奏奇効誠世界唯一之眼科聖藥

每瓶大洋二角五分

美商三德洋行獨家經理

大連 ……　奉天 ……



# 淋病

淋病、佔花柳極重要地位、傳染至廣極速、甚有淹纏三五年、不能根治者、痛苦萬分、其原因每由不潔交媾而得、男則尿道刺痛、腎莖腫脹、膿汁外洩、女則陰唇紅腫、排出膿汁愈多、陰道刺痛益甚、因此殘廢絕嗣者、不可勝數、

**海波藥**

尿五淋白濁、及其他為道刺痛、腎臟發炎一切疾患之無上最佳最靈至寶

清血解毒　利尿止痛　驅濕清熱　殺菌防腐

輕者一瓶、重者三五瓶、奇功立奏、永遠斷根、

定價每瓶二元　每打廿元

各埠分店及各大藥房均有出售

總發行　上海四馬路　五洲大藥房

分發行　奉天鼓樓南　五洲大藥房

分發行　營口西魚市口　五洲大藥房

分發行　吉林糧米行街　五洲大藥房

分發行　哈爾濱道外　五洲大藥房



三月一日起三十一日止

△學童用品陳列

諸位公子新入學及昇級所必需文房器具及最新發明之優美機上用品與適當經合雜記本組合文房具等無不應有盡有敬請光臨

△歐美雜貨化粧品食料品陳列

舶來雜貨化粧品食料品之高級精美者只限於三越御因三越與歐美各國之一流製造家有特別關係可以良品廉賣務請駕臨觀覽無任歡迎

三越發售商品標

大連市 **三越** 大山通　電話四一八一番

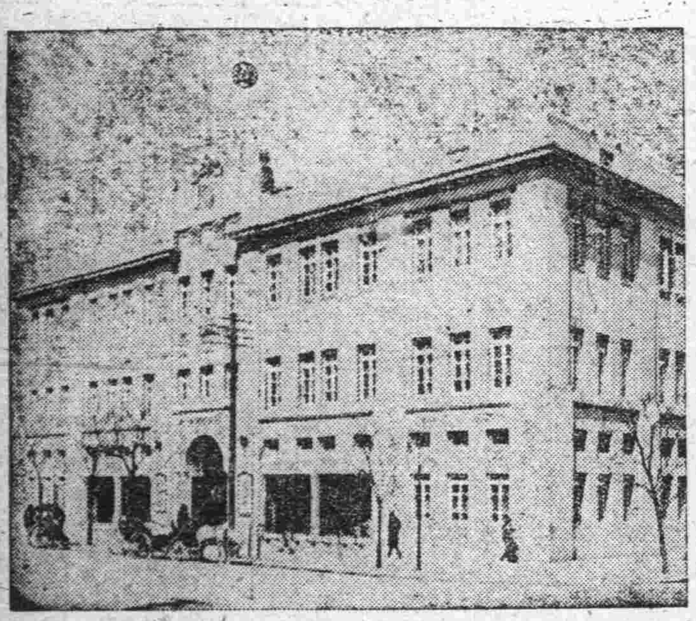



吸煙人適用之 **斯毛克牙粉**

到底是得用的牙粉了 總是用斯毛克纔好哪 無論那樣黑污黃髒的牙齒 用過了三四天 就準能變過雪白來了 眞令人哎呀的一聲驚異了

煙草化粧品店均有出售　定價金十七錢

滿洲總經理　大連市大山通　泰東洋行



營口東大街

**大泰順增綢緞呢絨店**

新到大宗時貨價格低廉　百貨俱全

各界光臨惠顧無任歡迎

電話六〇一一番

▲君▲患▲肝▲火▲否

▲我▲有▲潤▲腸▲丸

肝火中燒・最易激怒・世人往往因小不忍而亂大謀者・由於憤怒・實由於肝火・君有肝火否・盍服第威德潤腸丸以平之・藥料完全植物質・毫無刺激作用・日服二粒・肝氣不作・祝君前途更多勝利・

價格低廉祇售兩角

**第威德潤腸丸**

各大藥房均有出售



## 香港代理店

外埠廣告

啓者敝號創設香港已歷四十餘載專辦各埠客事代理出入口船務及代客買賣貨物所有中國南北各省出產歐美各國貨品來港者均能經售而出口均能代辦凡蒙關顧無論事之多寡一律歡迎舊承垂愛之家固所洞悉惟恐新擬來港辦貨或不發貨來港消售者無從問津故特刊此奉聞倘蒙不棄新即電函示知定必妥為經理以報盛情敝在青並曾設有支店亦係專辦客事買賣糧石以及土產雜貨等類均稱熟手如有所委仰祈直接通達青島莘縣路義泰豐號必能妥為代辦專此佈聞

香港永樂西街門牌一百五十六號

**香港義泰棧披露**

大東北電局掛號零一二



GRAHAM-PAIGE

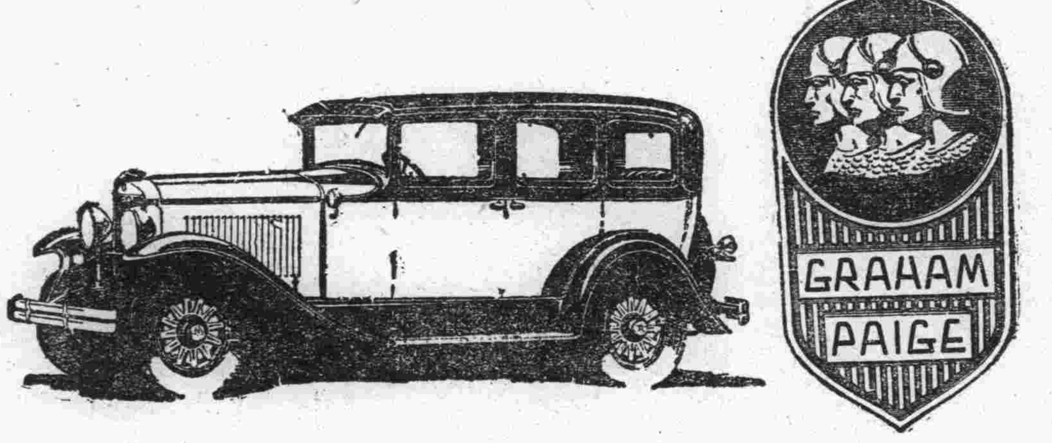


培濟牌汽車在美國享有最高之名譽所有機器之構造及外觀之改進為美國各汽車廠之先進頃又精心研究創製最新式之乘車非特機器上有特別之改良即外觀亦復特別新穎而價格之低廉又出人意外如蒙賜顧竭誠歡迎

奉天 多小公司 營業部啓

電話二一二五　一五六二



價廉發售

模造紙　印刷紙　新聞報紙　黃白洋毛邊紙　色臘光紙　色有光紙　染料紙　銅版紙　紅黃厚板紙　色牛皮紙　各種包貨紙　棉料紙　行單紙　膽寫藥紙　布紋紙　萬般洋紙　一切齊全

文具洋紙　印刷機械

**天德信支店**

大連監部通一二一番地　長電話七千三百八十八番



淋病第一靈丹妙藥

# 得利比

化膿止痛吃藥就好

◎慢性、急性淋病者

◎放尿時尿道痛癢者

◎不斷分泌黃膿小便冷痛者

凡患上列諸症服藥五日定能見效藥力迅速能在家中自已安全療治宿疴

謹呈

淋疾病理及說明書如以名信片寫上本報名即可按照下述住處奉上

大連浪速町

井上誠昌堂製劑部

總批發

到處各地藥店代售

大經理店

安東 井上誠昌堂

奉天 井上誠昌號

青島 井上誠昌堂

哈爾濱 井上誠昌堂

長春 川上誠昌堂

| 藥價 | |
| --- | --- |
| 二日分 | 一圓 |
| 七日半分 | 參圓 |
| 十三日分 | 五圓 |

劑藥劑師

上列為六氏方

遼寧

### 因要公遲悞一三日後 張主席始來遼

蒙古王公過遼赴大連 日人中村選一氏同行

豫定十八日來奉之吉林邊防軍副司令兼省主席張作相將軍近因某項事故啓節未果須延期三二日後方能抵遼云 茲據車站消息海拉爾蒙古王公福齡荏青春泰納木建克一行於十七日來奉下榻大和旅館休息一夜十八日午後一時半同在奉天之日人中村選一氏相偕赴連云(生)

### 日本各學校 卒業式日期

奉天日本各學校卒業式之日期規定如下
奉天第一小學校 二十五日
奉天第二小學校 二十五日
奉天尋常高等小學校 二十五日
奉天實業補習學校 二十六日
奉天公學堂 二十七日
奉天普通學校 二十七日
蘇家屯分教場 二十七日(生)

### 中央令寄送 國產各原料

省政府准工商部咨開查工業原料爲各種國貨所仰賴其來源產量應用及製造方法等均應預爲研究以期改良現已擬就徵集方法共分三種(一)動物系皮革等類(二)植物系菖鮮等類(三)礦物系粉末等類以上各類均裝白布表彙送以便陳列研究等情翟主席據此飭屬照辦云(天)

### 第二期電車 確定之路線

瀋陽市政公所關於建築第二期電車所通行之路線亦誌本報茲聞確定由太清宮向東修至東北磚城角計路長四里有奇俟奉到省政府批准即可着手動工通車期約在明年春季云(天)

### 陸軍講武堂 新委任教官

東北陸軍講武堂現查該堂第一總隊上校教官王某因請假今就所遺一缺關係重要未便虛懸遂於月之十八日特委李馨齋氏繼任云(天)

### 各機關公欵 仍存官銀號

遼寧省政府奉到國民政府令開爲令遵事案據行政院呈稱爲呈請事查各機關公欵應移存中央銀行以昭劃一而重公帑一案前經呈奉鈞府核准通令遵照並由本院轉飭所屬一體遵照在案近查中央銀行各地分支行已陸續成立多處而各機關對於此項命令陽奉陰違者仍屬不少其有擅將經收公欵私存普通錢莊號用私人戶名希圖微利致滋流弊者比故違通令私利實屬不成事體茲經本院第十四次會議決議凡設有中央銀行地方所有各機關一切公欵如有不遵前令全數交存中央銀行者以營私舞弊論並將欵項提還國庫理合備文呈請鈞府鑒核俯賜通令遵辦等情據此除指令所請應予照辦仰候通令飭遵可也此令印發並分行外合行令仰遵照辦理並轉飭所屬一體遵照等因翟主席奉此查本省並未設有中央銀行所有各機關公欵自應仍交官銀號存儲以符原案現已分令所屬各機關遵照(捷)

### 農礦開廳招 水利會議 定四月一日

遼寧農礦廳劉鶴齡以本省近年以來關於水利之進行頗有成績茲爲擴張稻田及興修河口征收水利費欵各項問題起於四月一日將各縣水利局長召集到省開一全省水利會議討論改善方策云(天)

遼寧省農礦廳長劉鶴齡查水利事宜應改進各項亟待討論乃於十八召集各所長及縣二員開會共討論事項(一)各處水田清丈辦法(二)修築河工程序(三)論本年水利進行概況云(生)

### 第十一監獄 典獄長易人

高等法院檢察處現以西安第十一監獄典獄長戴森堂人地不宜應行調省另有委用所遺之缺關係獄政未便虛懸特委任王某前往承乏以專責成聞王氏奉委已赴任履新云(捷)

### 各機關薪俸 按二十倍核發

省垣各機關薪俸當劉省長時代曾按奉大洋十倍核發是時各機關人員所領之薪雖不能充裕然維待自己生活可以裕如數月以來奉票逐漸暴落以致百物價格騰漲不已原有之薪實不足以維持現狀是以各機關人員覩此現像不得不呈請省署酌爲增加藉謀生活現經省委會議決凡機關在差人員無論科長科員以及夫役人等所發薪金均按奉大洋二十倍核發業已通知各機關知照並飭財政廳由四月一日起照所議新俸增加率實行撥(雲)

### 本溪與昌圖 學務之考成

教育廳訓令本溪縣知事案據該縣視學徐長禮呈稱窃查學董黃景發盡心辦學成績昭著應記功一次學董劉清峻辦學不辭勞怨五歿約歷久不懈均應傳諭嘉獎學董孟廣利武德忠等實力辦學教員柳春緣白宗鶴彭克讓等教學合法成績可觀均堪嘉許員教劉安興實賢白雲五王表利超名書范玉璋等教法稍差校長韓殿邦教員王永貴李秉同劉德深關文韶等教學成績不佳教員張貴發王化幽陳德潤白耀雲李永春姜殿義孫逃緯等教法成績均差蕭明倫教態拘束均應力加改良學董唐振玉辦事因循校長謝大本教員李貴春等教管無方改文欠妥王鳳池請假並未債人代理均應嚴加申斥教員馮寶琛不諳教法李錦秀敷衍職責應各記過一次學董李潤玩忽學務應記大過一次五區立第六小學學額軍增應令增級二區立第一村立第九四區立第十三五區立第三及四區近邊寺村立等小學學額均少應令招足此外該縣學所陳各節亦大致可行除指令外合行令仰該縣遵照具報

又教育廳訓令昌圖縣知事案據該縣視學傅景陽呈稱前來查學董曹君興張守身等捐助校北李 問雲李祥圖 等捐資辦學應各記功一次學董郎楣忱辦事誠懇歷久不懈應傳諭嘉獎村長張樹棡屈洪信陳德山包錫光學董王夢齡劉均蕭鐸校長楊維屏等實力辦學教員張景明郎宗周王壯猷張玉堂劉祖韶杜芳等學合法均北嘉許教員胡錫玉王明勳吳淑嫻王元峻李在峰谷公田等教法稍差孫李宗教學成績不且張景良疏於訓練習均應力加改良村長李惠鳳學董王顯吳景堂王德光等辦學因循教員楊文由王翰文等教法不合成員張貴低攤下張景華姜鳳陽等預備生疎成績亦差楊文林教管無方學生缺席人多均應嚴加申斥村長白雲祥學董陳續鵬等敷衍職責教員商沛然姜鳳相等教學敷衍成績低劣趙雅山罪不教法劉書勳超則普等擅離職守應各記過一次村長陳國賓李雅庭張有等玩忽學務教員李來春吳富豐等違章放假應各記大過一次教員姜疏河趙雲亭等教法荒謬均不稱職應即撤換三區村立第四第十第二十一第二十日等小學校舍均係租賃諸不適宜應令籌建固定校舍以林根基教員請假須債人代理違者酌扣薪金以重職守三區村立第四第十第十五第三十八第四第四十一及四區村立第十六八區村立第一小學等額均欠應令招足此外該視學所陳各節亦大致可行除指令外合行令仰該縣遵辦具報此令(天)

### 高法院委書記官

高等法院々長史延程首席檢察官朱樹聲現以該院各庭書記官不敷正用特行添委書記官二名現查白長陵白壽山者二名係法律學校卒業頗堪勝任於月之十八日特委二氏爲書記官該氏奉委後當即入院視事云(雲)

### 別動隊化裝潛逃 關外圖謀不軌

奉到中央令轉飭所屬嚴拿

省政府頃據國民政府令開有逆軍別動隊餘黨現有甚多化裝潛逃關外圖謀不軌着令各縣警甲嚴行查緝省府據此後當於日昨十八日令公安管理處轉令所屬嚴行偵緝以清地面云(雲)

### 整頓司法之計畫

高等法院長史延程氏鑒於遼省以前所規定之司法及現在之流弊應行改革以求完善並特計畫將來之司法其略如下(一)增訂各項單行規章對於承滞員書記員及任用各屬清

……之理訴訟(三)整頓司法卷宗對於文簿及訴訟紙畫一或一切保管檢查調取等手續(三)考核各署民刑案件關於此項按月造冊具報由廳考核懲獎(四)慎重各縣承審專員以免濫竽充數云(雲)

### 令慎重征收軍事

東北邊防司令長官公署以現在軍務多事之際各具征收軍草自應秉公辦理倘有攤派不均及浮收濫交妄報情弊一經查出從重究辦是以於月之十九日通 令各號知 事遵照云(雲)

### 民政廳委任科員

省政府民政廳廳長陳文學現查該廳第二科科員王鑾另有委用所遺之缺未便虛懸查有周恒德者任職有年堪以勝任特委周氏爲該廳第二科科員之職用專責成云(捷)

### 派員查地方行政

省政府主席翟文選對於各縣行政異常注意或派員調查以明眞相而資整頓於月之十九日又派關文元等數名前往各縣詳查地方出入欵項及已未給刑民案件督飭警察公安局保衛團點驗兵額俟調查完竣應即分別呈報備核酌予獎懲云(雲)

### 林總領事宴會 中日各要人 二十二日回國

駐遼寧日本林總領事於十八日夜七時宴會中國方面王交涉署長高紀毅全省公安管理處長關科長曹科長羅參事陪賓爲日本方面守田民會長宮越顧問宇野臺北高等法院長土肥原柴山兩顧問太田所長等直至九時許始散云(生) 又訊三浦關東廳外事課長以駐遼寧林日本總領事預定二十二日午後乘安奉線急行客車東上約在京滯留一星期四月上旬歸任云 林總領事二十二日歸朝於十九日來奉會商事務即日晚車遄返旅順云(天)

### 城內當商請求 利息改現洋 房租日日增漲

自奉票暴落突破三十五元後凡以奉票爲本位之貨價工資無不一漲再漲幾有朝夕行市覺數變者省城由當商代表靠至仁等以錢法如此毛荒所收之利幾不敷本前雖增加仍不抵現洋增價之高茲於十八日呈請省政府懇求維持可否收現洋利息以齊商濟能否批准省府在考量中云 又訊瀋陽爲東北政治中樞商工焦點求名之官僚求利之商賈相率前來人口驟增所住房間幾有供不應求之勢聞近日以來每間房租有增至現洋十元最次者亦在五元以上雖租金如此之高而租房者仍絡繹於途不見間房云(天)

### 重新規定之 春季聯防法

東北邊防軍司令長官張學良前因各地胡匪四起以致地方不安爲肅清計曾令軍警各機關並責成各縣長監督聯防剿匪在案茲又與省政府主席翟文選規定完善辦法茲分誌如下

(一)各縣防區原有駐軍須與警甲相互聯絡搜剿胡匪以清地方

(二)各縣境內有相毘連之處須由警甲自便聯防不得爲界域以防他竄

(三)各縣陸軍須補助警軍設防卡以資截剿

(四)各縣公安局長應負專責不得使匪潛匿以期盡絕根株

(五)如軍警能搶獲匪首擊斃者詳爲呈報以便提升給獎

(六)各軍警剿匪時務須使其餘孽以免死灰復燃而軍警於剿匪時不得擾害商民爲此特行通知各縣軍警及各縣知事遵照辦理云(天)

### 教育廳派員查學

遼寧省教育廳及代理廳長現以省城及各縣學校開學月餘學校辦理之成績各職教員之良否學生之額多少亟應派視學調 查是以於 十九日又派該廳省視學劉文忠關兆祥等四名分往省城各縣學校視查該視學等奉派後當即首途云(雲)

### 公佈補征稅折價

瀋陽塩駁緝私局奉到東三省鹽運使署訓令內開三月份之鹽斤補征稅折價每現洋一元核收奉小洋三十四元除分行外合行令仰遵辦等因何潤濂局長奉此除分令所屬各分局遵照辦理外現發出佈通飭商民人等知照(捷)

### 教部頒國曆 調查社會教育

國民政府教育部茲將國民曆書編印完竣令發各省市政府若干本轉發所屬備用而該項國民曆除二十四節及干支存在外餘如舊曆中之一切贅詞完全刪去并將日曜改爲來復云 又訊教育廳頃奉教育部訓令內開本部擬查全國社會教育情形以通盤籌算茲特印就應調查範圍共分八項(一)民衆教育(二)圖書館(三)博物館(四)美化教育(五)公共體育(六)特殊教育(七)特殊性質職業教育(八)其他通令教育等類仰即分別查報以便考核云(天)

### 公安局整頓衛生

省會警察公安局局長白子敬氏現特飭令各分局遵以下之衛生計畫督責所屬施行一各巷內之積雪以清潔車運至曠野二商民有任意傾倒穢水者以防碍衛生處罰三查禁售賣不潔食物四調查澡塘飯館之清潔云(雲)

### 軍事政治班 學員急須報到

東北邊防軍司令長官張學良以軍事政治班各員遵令報到者固不乏人而延忽未報者仍屬不少特發出訓令佈告文云爲佈告事查考入軍事政治訓練班各員即時報到者固屬不尠而延宕自誤者仍復不免即乖訓練之旨又誤造就之機長此以往尙復成何事體嗣後凡奉批准入軍事政治訓練班各員自奉到令文日起務於五日內親到該班遼寧工業區華北機器廠舊址報到聽候考試倘再逾期不到即行除名除分令外合行佈告週知勿得自誤云云(捷)

瀋陽車輗

吉長鐵路局長李瑞純十九日來省大齋濤明氏十九日午後一時長春來奉 滿鐵囑託江源豊二氏二十日午後安奉線急行東上(天)

長春

### 繁華市街白晝發生 二十萬强搶案

二匪向日領館西方逃去

長春頭道溝鐵道北住吉町四丁目七番地東信根棧糧夥高雨延日昨十八午前十一點由城內四道街慶豐錢號用舊布袋攜來官帖二十萬吊乘坐自用馬車行經頭道溝日本橋通日華舞台迤南元興木器舖門前突有暴客二名分持手槍於車馬如傻行人如鄉之下將高某架入元興木器舖內將所攜之欵完全掠去行搶之後二匪即乘馬車向日本領事館迤西方面逸去最後經事主報請朝日通日本警察分派所請求拿賊日警署據報後當即電飭各處分派所一體拿賊並電請長春市公安局協拿日側警署對於此項白書行搶深爲遺憾現正招開會議討論辦法一面由司法係主任分率各中日刑事分頭設法拿賊云云

### 日軍將換防

長春頭道溝商務陳列所駐紮之日本第二聯隊頃奉該管長官訓令着十六師團三十三聯隊中尉奥元氏統制部屬士兵二十餘名先行到長預備換防等情本埠藤本隊長奉令後當即請奥元中尉暫先在頭道溝滿洲屋旅館休息云云

### 孫廳長公畢返任

吉林省政府委員兼建設廳廳長孫鐘午氏前爲辦理處務並某項要公特由省垣滋長流連數日頃已公畢孫廳長遂於日昨(十七)午後三十分搭乘吉長列車直去省垣查斯日除本埠市公安局長修雲汀縣政府主席馬續波市政籌備處長兼交涉員周玉柄縣公安局長魯俠民地方法院院長魯沐波諸氏外尙有日本帝國派駐長春領事永井清並日側地方一切重要官員均到頭道溝車站歡送云

### 金廠長滋長履新

長春交涉員公署第一科科長兼長春市電燈廠長金毓黻氏近奉遼寧司令長官公署秘書張漢卿委任充長官公署秘書所遺長春電燈廠長一席由新任長春交涉員兼市政籌備處長周玉柄氏委前充吉林自來水公司總務課長張爵氏接充張廠長奉委後當即來長到差視事云

### 馬監督整頓吏治

長春縣監督馬續波氏自蒞任以來對於整飭地方弗遺餘力督飭部屬尤爲森嚴全縣商民莫不口碑載道近爲再行整頓所屬警團嚴守起見特又印刷佈告多份貼於各縣區集鎭茲將該縣署佈告照誌如下

長春縣公署佈告

爲布告事照得警察重在維持治安除暴貴在掃除匪患要在均所以安民者非所以擾民者乃近聞從前警團竟有故意胡爲者實屬非是本監督知任伊始不便追究既往但自今日起凡事均須振作愼勿仍前玩忽致干未便無論署內人員及外區警團一經人民指有違法行爲立即派員徹查如果屬實除將在串人員依法嚴懲外並由本監督捐廉賞給舉發人以十元以上五十元以下之奬金以示鼓勵而除分令警團加勉外合亟佈告闔屬商民人等一體遵照此佈

又訊長春縣政府主席馬續波氏蒞治百里治屬有方地方商民莫不感戴早有口碑頌查馬主席又訓令部屬以重職權將事訓令一件照錄如下於此足徵馬氏治理心切之一般矣

長春縣公署訓令各地方各機關

查政以人成人以政貴事舉人顯理有必然凡我在公人員自應以事爲先必將應掌事務措置裕如方爲難能而可貴非謂隸屬一職就算高人頭地矧政自改組以來事以民意爲歸設如敷衍塞責豈能洽順輿情亟應時加奮勉庶得日益臻上茲考查地方在事人員俱係明達上固不待本監督殷殷諄囑方知日圖有功第地方事務過於殷繁決非一人精力所能畢舉無遺必所屬各部時同振精神一致進行始能收有實效除分行外合亟令仰該即便遵照督同所屬一致奮勉勤愼將事至爲切要此令

安東

### 商學校軍事訓練

安東東邊商科高級中學校校長寧自禮君日前因該校奉國民政府教育當局令改設軍事訓練等因該校奉令後遂於日前十六日召集各該職教員等在該校會議軍事訓練並以全校學生年歲小學年低者令加入童子軍隊其年歲大學年高者加入軍事教育不日即開始訓練及定製教育槍一百五十支及武裝帶軍用物品等情該校現已由商中起至初中全體學生教授以軍事訓練云

### 手續料賡續進行

安埠商民典賣房地市政公所向規定一種手續料(即典賣双方立據時論市所監視蓋章作中公證人)意旨歷辦已久近以市政劃歸市籌備處此項手續料擬即劃歸該處第一科辦理於典賣雙方據報皆市籌備處派員前往作公證蓋章俾昭愼重主權等因並已佈告市民知照由該處賡續進行云

敦化

### 延吉鎭署 招集會議 爲嚴厲禁煙

吉林省東八縣除寧安東寧兩縣尙有六縣延琿和汪敦額惟延吉爲首是以鎭道兩署駐於延吉前日延吉鎭署電令招集六縣監督各團長營長公安局長赴延會議禁種罌粟辦法於前日額穆縣趙監督到敦化監督派公安局鄭局長不表次日趙監督陸軍七團王團長各營長公安局鄭局長一同由敦乘馬車赴延行至東哈爾巴樹王團長偶染時疾遂即回敦化縣軍警團歸各營長鄭局長代表至延所議禁煙辦法容訪再誌

### 張局長奉令晋省

安奉鐵路公安局局長張純一前以省府政務改革該局長特機冗赴奉謁見省當局有所請示機宜之處去已數日日前公畢遄返昨聞該局長席未暇煖越日又奉省警管理處函知令其晋省等因該局長奉函後復於昨十七日又已返遼晋省府辦理一切云

鐵嶺

### 鎭武校擴充 學生日漸增加

本邑東關二虎廟街倫君鏡武學識淵博擅長英文爲普及教育計於去歲已出私資設立鎭武學校專收初中卒業生授以國文英文算術專科今春又出巨欵添設一級刻學生報名者達百餘人夫當茲江河日下世路崎嶇之際倫氏懇以一已之私欵創辦私立學校實不讓溉庸專美於前望倫君努力經營異日學生學成以便供身於社會爲民衆造福則記者有厚望云

遼陽

### 教育局飭整學務

遼陽教育局長張博仁氏茲因縣境各校將行開學對於教職員之職責恐有疏懈聞於日昨通飭令各區學務委員督促進行切實整頓以興地方教育云

### 未稅白契又展期

縣政府奉財廳令謂自本年二月起所有人民典賣田房白契者未經投稅者准展至七月底仰即佈告週知云

### 頒來新刑律

地方法院奉高法院令謂國府頒佈之新刑律業經飭遵在案惟恐有沿用舊律之弊茲特頒發新刑律刑法一書仰即遵行云云

### 公安局改組內部

頃據確息謂縣公安局改組內部計設總務行政司法三課每課設課長一人課員二人並設有勤務督察長一人督察員四人云云

### 鄒局長赴鄉剿匪

縣公安局長鄒子晋氏刻以邑西八區界內胡匪猖狂到處搶掠並擊傷警甲已誌前報聞於昨十二日躬率警甲前往剿捕以安閭里云

營口

### 公安取銷舊字樣

市內商埠公安局自改組後逐漸剷除腐敗政施行公安新章所屬各分局各分所凡冠有奉天名稱字樣者均須一律更換遼寧字樣以符名實而重體制聞於昨已通知所屬知照云

### 新康輪運來難民

市內遼河刻已開通於日昨午前招商局之新康輪船首先進口聞該輪係由天津開來此次運來直魯難民約有千餘人及至登岸流行市內扶老攜幼蝸形垢面啼饑號寒之狀不忍卒覩決似一副哀鴻圖未知諸慈善家作何感想云

海城

### 中學訓練軍事 小學編組童子軍

兒童衆多有不得入學者 王所長籌備學欵設學校

自南北統一以來遼寧省之教育方針亦隨新潮流遽然變更如初小之改語體文教育所變更一切名稱等項此其一端也近者本縣教育局又接到省府訓令著初高小校之男女生徒按百分之二十編組童子軍採用軍國民教育至中校以上純用兵式操一箇年內最少亦得學行野外練習兩次屆時並請富有軍事知識者蒞場指導觀摩從前無謂之游戲一概取消嗣後無論男女學生悉注重兵式體育云 據學界消息云本縣之學級及學生額數除瀋陽縣外實居各縣冠本歲開學以來凡城鄉男女學校率皆容納不下求學子弟之向隅者到處皆然可見吾海文化進步一斑矣聞教育所長王恩慶擬設法籌備學欵多設學校以慰求學不得之青年

### 答覆省農會 縣內並無荒地 難民無法安插

本縣農會於月之十五日接到遼寧省農會來件請奉省訓令現有豫省難民因謀生無計就食東省着總會傳知縣農會調查境內是否有未墾之地酌量撥予若干各從事開墾聞本縣農會已具函答覆謂縣內並無荒地對難民無法按插去

大賚

### 拉脚車被匪赶去

本邑住戶毛姓劉老四陳萬林等聞以拉脚爲業日前又赴洮南拉脚回行在安廣西北鄉風水字屯突遇大股胡匪八十餘名將該戶等大車五輛全行劫掠趕去查拉脚爲業資本金在車馬今後戶等被匪劫掠完全損失可爲不幸矣

貔子窩

### 警務局長來巡閱

旅順藤岡警務局長西山警務課長隨員五名於三月十九日午後二時來皮子窩民政支署及管內會區巡閱時期爲二十日二十一日二十二日共三日間於二十三日旋旅云

昌圖

### 范局長晋省會議

本邑稅捐局局長范朗甫氏前奉電令謂討論稅務事宜務於本月十日來省與會該局長奉令後即於十日午前搭乘南滿列車晋省而去矣

遼源

### 曲局長巡視各區

公安局長曲傳綸滋任以來兩月有餘刻爲校閱各區警甲良否起見特于昨由所帶警多名出發按區視察一俟巡視畢即能返局云

### 譚段長視察沿線

四洮路車務總段長譚黼宗氏刻爲整頓各站站務起見特于日昨十五日晚由四赴洮視察去矣

吉林

### 楊旅長來省 彭前總辦返遼

吉林陸軍第十四旅長楊遇春氏因公日昨來省面謁當局稟陳一切事畢不日回防云 前奉天官銀錢號彭總辦日前來吉與張主席及委員等接洽一切公務現已事畢日昨乘吉車返遼省政府張主席及各委員廳處長等均赴站歡送沿途軍警設崗以資保護云

奉海鐵路工務局前派員來吉驗收華北公司之枕木以資運遼已誌前報現該員郭海峰氏已照章將此項枕木完全驗訖串關重大不便滯吉郭科員遂即于今日搭吉長車即返遼報告云(孚)

### 批示

◎東北邊防軍司令長官公署

△具呈人趙長盛稟爲懇請錄用由
稟悉查該員前充三四軍團少校差遣因久不到差開除在案所請不准

△具呈人劉善銘呈爲懇請錄用由
呈悉因係戰時請假本應不收姑准以上尉資格入軍事政治訓練班仰即遵照前往報到

◎遼寧省政府

△原具呈人蓋鳳文呈爲懇案不決損失過鉅等情請飭縣迅速呈各節仍仰盤山縣於文到半月內將案辦結具報

△原具呈人魯興邦呈爲懇弄代表懇請提究或發縣研訊由
呈悉核與收呈辦法不合應不准理着即逕赴該縣呈請核辦

◎遼寧市政公所

△原具呈人李恒陽瑪桂芳爲接兌工業區官地換約由
呈暨租照約悉該民等接兌官地應予照准仰即來所領取定式保條並繳公費奉小洋五百四十元租約費奉大洋二元五角以憑塡發新契約舊約兌契銷存

△原具呈人王子禎呈爲請化驗藥品由
呈悉該醫所製之延春補天膏一種當經本市中西醫員化驗該品各藥赴製當屬相宜應准註冊仰即備二寸半身像片兩張註冊費現六洋二元〇三分來所領證可也

◎遼寧教育廳

△原具呈人喬庸雲呈爲該民捐欵設校請備案由
呈悉既據分呈仰應與京縣查照核辦

### 本社啓事

逕啓者本報德惠分社長李景會業已去職茲更委侯吉昌君繼其後任嗣後各界如有訂報或刊登廣告者希與侯君接洽可也此佈

經理部啓

### 本社啓事

凡分社若以現大洋以外錢鈔各於本社時按照左開行市

今日之行市
大洋兌金票 一〇〇、四〇〇
大洋兌鈔票 九九、四〇〇
大洋兌小洋 一二五、〇〇〇

經理部啓

### 緊要聲明

啓者敝人前在海城南門外開設德盛永香舖一處於本年舊曆正月二十六日兌與段柳廷等名下營業字號更爲德馨源所有德盛永來往賬目除五福記名下存奉小洋五千六百五十元逼尋無主無從交付此後概不付息外其餘盡數清理完竣所有保證等項由德馨源之日起一切概失效力嗣後與敝人毫無關係恐未週知特此登報聲明

海城德盛永執事 張志泉啓

### 聲明脫離關係

啓者敝人因家務關係於本年舊曆二月初五日邀請村甲長及尊親族等立塲書契與二弟蔭霖將家產秉公分清嗣後蔭霖在家在外無論發生任何一切情事及其他一切枝節與敝人概無涉言之即完全脫離關係恐未週知故特登報聲明

趙汝霖照霖全啓

### 購買房屋者注意

啓者鄙號有門市房三間倒廳三間平房十間後院瓦正房五間東廂三間院內寬大待價出售坐落金州城內南滿洲銀行對門有志購買者街臨鄙號接洽可也

地金州城內南街路東五七二番 新增園謹啓


# 一分精神一分財

人生作事○端賴精神○一分精神○作一分事○賺一分錢○不可強求○

但人之精神有限、而世上財源無窮、欲求財源之增加、宜先求精神之增加、

服百齡機 爲增加精神之唯一方法、補腦補血、健身體精神、到百事成功、收入亦因之增加、是故服百齡機者……亦百齡之間接發財秘訣也

▲百齡機價目 均按現大洋計算
小瓶一元 每打十一元
大瓶兩元 每打廿元

東三省總發行所 奉天大西邊門外 九福公司
大連分銷處 泰華西藥房
哈爾濱分銷處 泰華西藥行
各大藥房均有出售

項聞

**△請設立老媽店**

(吉林)省會公安局頃據商民宗錦堂具呈懇請在吉林省城開設老媽店以便傭僱而維生計省會公安局當即據呈詳審事尙不行應准設立但來呈並未陳明傭僱老媽一切用錢究竟如何辦法亟應呈明後再行核奪即令呈報辦法矣

**△五義慈善招生**

(吉林)西關鮐營街五義慈善會會長張鶴樵氏現將本會刷印織木縫紉等科籌借就緒爲救濟貧民子弟無力就學而免失業計日昨張貼招生廣告招收藝徒五十名年限十五歲以上二十歲以下高小畢業爲合格聞報名者甚是踴躍云

**△同文主任易人**

(吉林)省城二道碼頭同文商業學校主任井上曬雄氏頃接滿鐵會社命令調赴北平留學一年該氏擬明日起行赴平繼任者尙未發表云

**△二區收清潔費**

(吉林)省會公安局第二區區長現查已屆收本月份所屬各街商民清潔費之期以資開銷未便稍延遂即派長警分赴各街照章收所川次清潔費各商民住戶遵即照章納付清潔費云

**△大江阻碍行人**

(吉林)省城一帶松花江近因春日已暖冰雪溶化由上游冲下雪水甚多俗稱桃花水所有來往行人交通不便非坐車爬犂等不足以行開江期不遠矣

**△一師定期參觀**

(吉林)省立第一師範學校本年秋季始業畢業學員例應參觀以資借鏡逕即約定赴平津或大連參觀約于四月一日即可出發云

**△法專做中山服**

(吉林)法政專門學校全體學生現爲遵崇孫總理主義計即定議全體學生均着中山服昨已在洋服店訂妥每身價哈洋廿元日內即可做成一律服用

**△松江劇場邀角**

(吉林)商埠大馬路松江劇場園主趙祥武因角色不佳觀客寥寥特由長春龍春舞台邀來著名坤角二簧古裝花旦張艷芳趁演義務戲之時來省以便獻技云(備)

**△商校因電失火**

(安東)東邊商科高級中學校昨本月十七日午後二時許於該校小廚房內忽因電線走火失愼當經消防隊聞警馳往施救延燒房屋四間及三時火方熄所幸者無風未致蔓延多數房舍云

**△大車進街路徑**

(安東)安埠西北鄉大車進埠從前指定由附屬地此北橋(即五道橋子)直經縣前街通濟街再入各大車店以示限制而維路政近以滿鐵地方事務所以此花橋道路窄狹載運頗感不便因函請市政警備處擬改由同昌橋(即四道橋)爲各大車進街道路藉以便利業經市籌備處認爲暫可通融俟新安街馬路興修時再事變通昨已函知公安局飭屬查照云

**△逼良爲娼成訟**

(安東)安區八道溝裏住戶邵良忱之女現年十八九歲向習針線向無非法行爲既而經人介紹許與官電街住之久設煙館之李桂林姘識婦養子爲妻邵某初不知其底蘊待過門後乃竟遷至附屬地城隍廟後仍設花煙館反營暗娼某日前聞其子媳開燈供客因不服從遂嗾使其子將妻毆打甚至屋內煙燈鎗被其搜出送至八道溝警所供送局訊究在案容訪再誌

**△帆船紛紛入口**

(安東)鴨綠江近以天氣漸暖江凍日解昨聞航業中人言江凍已開至上游薛禮廟一帶(即中江台斜對過處)山東及西口之帆船現已紛紛入口爭相招攬客傲以便航業

**△呈請查拿逃妓**

(長春)商埠新市場德利堂妓館搭住妓女邢喜鳳年華双十津沽人也日昨未悉何故竟而看破紅塵於早九時許乘人不備竟而私逃寮主因債權關係當即赴公安第二分局呈請通令捉獲以償債務云云

**△冒充軍人被捕**

(長春)商埠軍警稽查處長劉海廷氏滋長數載維持軍紀素有心得日昨偵悉有地方流氓張某曾在南嶺充差前因行爲不端早被斥革近日以來仍然身軍重服到處詐禍劉處長特派密探等日昨在新市場娼寮內將張某拿獲送往軍警稽查處訊辦云

**△房屋聲明出賣**

(金州)南街路東五七二番地新增園門市房三間院內瓦正房五間東廂三間倒廳三間平房十間刻在本報廣告聲明出賣誠購房屋者之良機也(麟)

**△聖廟重修募捐**

(金州)本城聖廟自去年動工重修預算五萬元已由各方援助數萬元本會擔任之數於今日前民務會長曹冠甲霍懋臣商務會長郭魁三張啓軒紳士孫立源盧仲三邵鼎三曹世蕃一夥沿街商家募捐想該人等如此熱心不辭勞苦必能收效美滿結果云(麟)

**△一日捕獲二賊**

(金州)日來盜案迭出終未破獲嚴厲情盜之聲甚囂塵上其成績已載前報勿庸贅述查此次靖盜之聲已逾半月以上司法係刑事人等均不遺餘力繼夜達旦未嘗稍息於昨夜十一時半杜刑事巡夜行至西街萬和肉店由門隙窃視屋內見後門大開知情有變遂在肉店西側街內車下藏身未幾即見墻外拋出行李捆一個盜賊隨後順墻而下杜刑事在車下當以迅雷未及掩耳之手段將賊腿抱住隨即扭成一團一時白刑事已聞風趨至協力捕獲賊雖技藝高超然亦未及官署之刑事手敏足捷馬到成功當即帶署審訊之下係蓋平人林茂亭年二十六歲彙旬以來之盜案均已供認不諱又訊於今日午前七時有一人手牽毛驢至西街萬聚肉店出售正在論價之際適白杜二刑事過此即問驢之來原見其失色言語支離審知爲大連灣耿家屯姓金名未詳年二十一歲供認窃盜向來亦帶署拘留中此驢已被原主認去矣

**△徒弟竟自縊死**

(金州)本城西南街路東德源湧染坊戰徒弟(名未詳)山東蓬萊縣人年十九歲昨夜十七號竟於該院內平房縊死咸謂人命關天必有曲情幸縊死之親人湯某亦在該號從事戰某首係爲湯某審明即行埋葬云云(麟)

關於南街路西德源湧染房徒弟於昨縊死等情已誌昨報茲查此案已經官署探明無故自殺今日午前十一時頃經大連醫院金州分院大夫檢驗命其埋葬矣(麟)

**△區保長之前途**

(熊岳)本埠保甲三區區保長岳榮山氏滋任岳邑數載對於保甲應盡之職不遺餘力殊堪嘉尙聞此番省政府將保甲改變名稱階級進步查吾岳邑乃係沿海邊防之區域而且與日界之毗連應位置一中隊觀岳君前途大有可望矣

**△列車乘客盈滿**

(熊岳)熊岳城驛本月十七日午後三時五十一分由連出發長春間之十五號列車內乘客盈滿不能再容由瓦房店驛長來電通知三等客車票時不能發售矣

**△莫非唔受揑控**

(大石橋)田玉良爲本街之老戶家此業農誠樸素著從無欺人詐人作爲不法之處詎於昨十八日本街區官何子瑞身率警士李入伊家大事搜查良久卒無確證始率警而去意者田玉良必有失歡於何陰險小人暗施揑告以爲陷害之計故此受官家之疑度云

**△棄妻又來索取**

(大石橋)李貴田庄台人以小販爲業民國十年五月間客遊營口隨友遊於火神廟妓館翠寶堂與一妓女金鈴議價厚妓爲直隸產姓馮氏天津人王洪起之髮妻也王有技藝在身特不甘於勞動因携馮來營口置之娼門圖穩便生活詎固淑善雖迫夫命不得已倚門賣笑中心日實羞憤王則恣意揮霍惟取馮之供給馮以是負債甚多後馮携其數歲女遠赴他方一去不返函件復斷蓋避債於不歸矣馮以泥塗之身兼憂債思女漸成疾病且至不堪而送往迎來仍不獲息與李貴遇適在是時李貴幸甚誠情後深熱見馮瘦弱每輒惻然久之既得馮之實情知馮負債四百餘元慨然出奉洋四百元(時奉洋與現洋同價)與馮使償私債爲脫身之計已以金屋尙闕未能携嬌鳥也顧馮終乏知憐轉側靑樓又六七年迨至民國十七年秋卒隨李貴拔出沉淪轉來橋街稅局市場之金家館李摸於外馮持於內相將殊得縫係半路夫妻而有百年意趣隣里間咸稱道之詎於昨十七日王洪起突來李處入門略詢姓氏知爲馮之所託即自稱伊有某某至戚現居如何要職意在藉以嚇李俾即出馮與已李毫無隱諱並謂馮果願從必不强留使汝夫妻團圓吾心誠安但須詢馮意願耳初馮已知王來往事回思不勝怨恨是時已避入他家恥與王見王亦旋即辭去意其復他去矣是夜李甫就寢勿來警察多名破扉而入即縛起李貴李馮翕相錯愕不知所自但聞警察謂已有人以拐帶相訟速去到官可也遂即將王喚過指謂即爲原告李馮方知被逮之故因主隨赴警察如何結果尙不可知夫以王洪起之逼婦爲娼陷之於先不能出之於後得李以憐憫之情施極救之術拔之苦海登之高岸兩人復心心相印同無怨悔王果有心正宜自愧不德聽人偕老個竟禍心不泯妄用詭詐豈有重圓之思實具破壞之念理法無私應必不直彼也記者十八日晚間以事躬赴警區聞人論王現置幼女何處彼竟出言支吾卒無究竟此已可想而知至被此來取馮之心又可想見矣王現從大連來其女今年十八歲(任)

**△東路增加小票**

(穆稜站)哈綏路每星期開行來往之車票車三次前因坐客漸減每星期復減兩次現因移民紛紛而至每日改增一次而東行之小票比較西行者坐客加倍云(德)

**△映演中國影片**

(穆稜站)鐵路公園俱樂部所演之電影皆係西洋影片忽於十五日寄到中國影片是日粘貼報單本園今夜准演哪吒鬧海之影片是日晚各界男女老幼往觀者紛紛不絕於路由六時三十分開演共演兩場至十一時三十分止所售之票比較他日加倍云(德)

**國幣代用劵條例釋疑(續)**(劉寃職)

疑點十三保證委員挾制發行人弊端百出釋之曰、吾國人民之普通性、有一分地位即恃一分權力、誠劣根性也惟此項保證委員人數甚多、亦無定額、可以減少居奇之弊、且保證則有俸給、未保證則無俸給、自不願因制而反失利益、甲委員挾制乙委員不挾制、則發行人往找乙委員矣、果有發劵資格之人斷未有只與保正委員中一人約議者、又何患其有挾制之行爲乎

疑點十四保證委員人數太多薪俸必鉅難於支給釋之曰既以所保證之發行額爲標準則人數多寡與俸額絕無關係不成問題矣

疑點十五發行局保證委員會似皆不必分等釋之曰、發行局保證委員會分等所以區別發行人發行額、令人一望而知其發行之額數多寡也例如某甲僅能發劵十元、當然爲四等局發行、四等會保證、若在三等局發行三等會保證則知其逾額發行矣、以上各等均如此、故觀其劵即可以知其發行之當否此公開之監督方法也、若媿分等之經費過多、則分其外表、不分其內容、如銀行郵政局櫃上用銅牌標定某事在某口辦理即可、故條例規定上級局長得兼任下級局長即此意也

疑點十六政府乘機濫發流毒社會釋之曰、政府濫發一層、在不信任政府者、常以此爲慮余固非絕對信任政府者、但此項制度、一則政府不能濫發、二則政府不必濫發、故可無慮、何謂不能濫發、因條例規定、政府人民發行、事同一律、故人民不能濫發、即政府亦不能濫發也、人民須得保證委員署名蓋章、政府亦須得保證委員署名蓋章、一等保議委員會之在各省者、由各縣推出、其中央者由各省推出、無論何等政府、不能拋棄法律、共同爲惡、似不可能、即謂證委員會與議會相等、政府可以賄買、有知議會之職權廣泛責任輕微、故得倚以爲惡、若保證委員則職務簡單、責任重大、雖欲爲惡而不能、目人民可以隨時監督、拒絕政府濫發者流通、軍用票與各種證劵非得商會認可、不能流通、其實例也、何謂不必濫發因此項制度之施行、國家財政、立時充足公共事業自然發達、尤無濫發之何要蓋財政原所以辦理公共事業者、公共事業既極發達、必須更求增加財政耶、即令二說屋歸無效、而代用劵之流通、僅只十二個月、於十二個月後、尙可立謀整理、流毒社會之事、固可以保其必無也

**△陳分段長辭職**

(遼源)四洮路機務第二分段長陳憲華自滋該路服務以來迄今多年忽于日前向上峰懇請因病辭職聞該局業已照准遺席另派他人接替矣

**△有情終成眷屬**

(遼源)本邑馬路頭四洮醫院界壁住戶黄姓者素以營商爲業常年在外家僅遺妻女二人度日女名巽鎖年方二八姿色平庸奈情竇早開性頗淫蕩經同院趙某之介紹得與王某私通被其本夫任某瞥見扭送警所後避法院起訴經兩方情願退回財禮洋一千元而女遂得自由刻聞已與王某成婚街談巷議咸謂有情人終成眷屬云

**△眞是米珠薪桂**

(蓋平)近日錢法奇毛大有一日千里之勢諸色貨物均因之大漲而特漲而米柴尤甚秫米每斗竟漲至五十六元秫稭每百捆竟漲至一百二十元一般貧苦小民無不憂形如色望負有管理責者設法救濟也可

**△又有難民過境**

(蓋平)客歲軍事結束後難民日漸減少近日又有魯省難民過境每日過境者不下百餘人據云係萊州府者居多由大連下輪赴吉黑二省開荒云

**△天旱撥種堪憂**

(蓋平)自客冬迄今雨雪非常稀罕據農人云若再不降雨播種實屬堪憂當此春風解凍之際而街道毫不泥濘大地之乾旱可想見矣

**△經理便道赴開**

(蓋平)本邑老繭市鼎豐纏頭公司經理侯月新氏數日前赴山城鎭調查纏頭行情推鎭國貨已誌前報聞該公司於日昨奉到經理來電由山城鎭便道赴開原以資擴充銷路該經理熱心實業可見一斑云

**△事務員將出發**

(蓋平)本邑教育公所楊慶春所長鑒於城鄉各學校早已遵章開學爲調查教授是否合法起見故派事務員分路出發一資考察而便具報上峰云

**△印花稅票暢銷**

(敦化縣)自印花稅票始行以來並未設立分處係商會縣署兩處代銷自去冬省派分處來敦之張坐辦對於商農督查嚴勵商民甚爲樂近來敦界印花較比昔時盛銷多倍並且坐辦各員並很認眞調查似此國稅收多印花廣銷矣

**△地面興通異常**

(敦化)本縣自開闢以來比延琿和汪各縣在先出產豐富自數年前路城之後一向冷落因胡匪猖獗所擾民不料生商不勸商民安業自吉敦路通車後街埠一新商業增添並又設妓館數家戲園一座城北開放商埠化凍後即能開工後來定有一番熱鬧云

**△民房租價低落**

(太平川)本鎭因連年歉收瓜民遷居甚夥因民之房空閑現在市廛房每間一年租大洋十元土房每間七八元不等四鄉民房每間每年只租大洋三四元之譜而一般空房尙無賃主已餘之空房有全鎭之半數云

**△連長見義勇爲**

(太平川)駐阪東北陸軍步兵廿團二連連長楊澢五君於昨十六日赴街公幹之時聞友人談論南街住戶于克明前因煙病致犯芙蓉被懲罰金五十元現家中度日維艱瘰病未除其姪于奉尙在遼源被拘所罰重款一時難辦挪借無門楊君聞之非常悲嘆遂到于家面詢一切並納出奉洋六百元以作贖資似此楊連長見義勇爲扶弱濟窮誠可欽佩云

**△毆傷廚役和解**

(太平川)本鎭商號振泰隆司賬李春榮於月九日午餐時毆傷廚役一事已誌本報近聞正犯李某未曾到案在外託請商界出首和解一面給廚役延醫診治如何辦法尙未決定云

**△粮米價格宜平**

(太平川)本鎭自數月以前一般商號所出售秫米價現大洋一元六角近查高粮每斗只賣大洋九角上等糧出米八升四五中等出米八升次等糧尙出秫米七升左右兼糠每斗價大洋二三升合成每斗米賣大洋一元二角似此一般奸商每斗米圖利四五角毫不想小民之困苦有實者亟應平抑

**△抵債之羊逃跑**

(太平川)南街住戶張輔山於日昨十三日赴東村某甲家索債因年荒所迫實難納付故與羊三支作爲淸賬張某將羊趕至家中不幸於十六日竟將羊失去四出巡找毫無踪跡云

**△稅差送茶敲詐**

(太平川)本鎭稅捐分局主任董治昌竟使巡差楊中合等三名赴各商號以送茶爲名籍端敲詐現洋千餘元飽入私囊實屬違法萬惡已達極點前者省令嚴禁勒索而彼等置若罔聞仍行無忌想遼源總局常局長對於局下約束甚嚴決不能任彼等敗壞名譽云

**△隊長無愧於職**

(大賚)本縣警察守衞隊隊長張瑞林氏隨從王所長有年歷充警察要差精明諫練有爲今從所長滋賚委充守衞隊隊長之職矢勤矢愼接人和平可親人皆稱頌該隊長能稱其職云

**△稽查長之勤勞**

(大賚)警察所新任警所稽查長于蘭洲氏深具警察學識經驗宏富熟悉警務對于職責盡心竭力任勞怨而不辭是以王所長深資倚畀頗爲重用該稽查長洵爲警界幹員警務前途必有振作云

**△所長整飭警務**

(大賚)警察所長王永陞氏滋任伊始即抱整頓決心所有全縣警務統盤籌劃舉凡應興應革事務均皆按照計畫實行所有積弊力加剔除賚邑警界遂即煥然一新云

**△業娼者之報應**

(營口)市內平康里二等妓館榮喜堂鴇頭陳太玉者及弟某甲生性恨毒虐待雛妓買良爲娼喪盡天良無惡不作該兄弟以不義之財作些孽中之孽宿花眠柳忘却家中尙有嫡妻其妻與弟婦共住於監獄邇東平素染些賤妓習氣偸姦姘夫醜不爲怪聞該兩婦係被該窩之某元緒公一篇双鵰兩婦一男毫無醋味卿卿我我誓共白頭詎料忽於日前該兩婦一同隨姘夫席捲潛逃及至陳氏知覺到處尋找該姦夫婦等已早無踪跡杳如黃鶴如該陳太玉兄弟兩人可謂貪淫之報作惡之結局可不懼哉

**△驅逐豆坊消息**

(營口)市內豆腐坊約有數十家向皆散處於通衢鬧市每日所排洩廢水穢物積聚溝渠日久難洩時經暴日曬晒臭氣蒸騰有碍衞生莫此爲甚茲聞市政籌備處央處長對於市內之衞生力加講求以此種豆腐坊萬難存在於市內擬定一律驅逐於市外以重衞生云

**△水會地址未定**

(開原)市民水會現在駐所係屬官產該會已住十有四載刻因教養工廠奉令撥張因無相當駐所遂呈縣公署可將水會駐所批示交出該隊溫隊長已向商會聲稱另覓相當防所則可遷入矣(才)

**△郵票價格增漲**

(開原)查近來錢法毛荒百物昂貴城內郵局奉得遼寧管理局通諭內開郵務向以現洋爲本位値此錢法大毛之際須將郵票價格另議於月之十六日該局接到此令每平信一件貼郵票四分收奉洋一元七角云(才)

**△吞煙幸未殞命**

(連江口)本鎭翰卿禁煙藥店房東某人頗忠厚性情溫和前自民國十六年秋由海城携其小星(小傻子)來連開設藥店生涯獲利頗鉅全鎭開藥店而無其右者實置街基而收煙土車三馬四門庭一新以流波無着貧困如洗而論輒然即有巨金實爲自料不及興高意揚悠然自適不問可知終日揮霍雖世家不苦也忽於客秋有伊長子由海尋覓到連性情語言均甚柔和父子相見歡欣笑如詎意小傻子見此妒恨交加每日愁悵面無懽容夜則枕邊流涕達日不息雖經房某百般規勸婉言解釋奈該婦忌妒性成毫無放懷之時於昨晚吞食鴉片錢許並金留子一個當請某醫生用藥將煙倒出而金留子仍在腹中能否爲害訪明再誌

**△局長佈告禁賭**

(山城鎭)海龍縣公安局長高鳴岐氏鑒於賭爲盜賊之原函應從嚴禁止以免貽害地方昨日發出佈告略云奉節早過瞬將青紗障起又屆夏防吃緊之期賭爲盜源官家禁止三令五申而失事失業蕩產傾家流落爲匪者在所多有自佈告之後一經拏獲從嚴法辦

**△教養工廠成立**

(鐵嶺)本邑教養工廠廠長王梁生氏自奉委以還即亟急籌備以期早日成立該工廠已於日昨在東關租越寺下成立云

**△泥水滑倒少婦**

(黑龍江)江省自入春以來日暖一日因之沿街融化大有行人不便之勢日昨寬宏街由南北往有一少婦手提錢褡衣服華美頗爲時髦正行之際被泥水滑倒幸未跌傷惟衣履均被泥水污染復起前行自嘆倒霉而已

**△烟犯罰金釋放**

(哈爾濱)當此南北統一之始國府命令剷除煙害已非一日濱江公安局長高齊棟氏有鑒及此諭令部屬嚴禁煙害異常關心日前有道外富錦街住戶王雲漢等煙犯數名被公安局查拿在案轉送法院懲判處罰每人罰金三十元准予抽贖完案云

**吉海鐵路工程局廣告**

第五號 通車營業 查本路自朝陽鎭至雙河鎭各站業經通車營業現在自雙河鎭至西陽一段釘道工程業經完竣茲訂於本年三月二十日開行由朝陽鎭直達西陽混合列車其西陽站即於是日開始辦理客貨營業凡運貨章程就近向各站站長詢問即知除將行車時刻表列後外特此廣告

附表

吉海鐵路工程局

混合列車轉行時刻表

| 下行 11次車 | | 站名 | | 上行 12次車 |
|---|---|---|---|---|
| 上午 8.00 | 開 | 西陽 | 到 | 4.00 下午 |
| 上午 9.17 | 到 | 雙河鎭 | 開 | 2.43 下午 |
| 上午 9.22 | 開 | 雙河鎭 | 到 | 2.38 下午 |
| 上午 10.05 | 到 | 取柴河 | 開 | 1.55 下午 |
| 上午 10.06 | 開 | 取柴河 | 到 | 1.54 下午 |
| 上午 10.55 | 到 | 煙筒山 | 開 | 1.05 下午 |
| 上午 11.15 | 開 | 煙筒山 | 到 | 12.43 下午 |
| 上午 11.56 | 到 | 小城子 | 開 | 12.02 下午 |
| 上午 12.00 | 開 | 小城子 | 到 | 11.58 上午 |
| 下午 12.55 | 到 | 蕎麥甸 | 開 | 11.03 上午 |
| 下午 12.56 | 開 | 蕎麥甸 | 到 | 11.02 上午 |
| 下午 1.38 | 到 | 磐石 | 開 | 10.20 上午 |
| 下午 2.00 | 開 | 磐石 | 到 | 10.00 上午 |
| 下午 2.57 | 到 | 靠山市 | 開 | 9.03 上午 |
| 下午 2.58 | 開 | 靠山市 | 到 | 9.02 上午 |
| 下午 4.00 | 到 | 朝陽鎭 | 開 | 8.00 上午 |

自民國十八年三月二十日施行


**京奉鐵路通告**

查本局採購各種材料向係由華洋各商訂購凡本埠華洋各商有願承辦本路各項應用材料者請在一星期內開具各該商號名稱地址及經售物品到本局材料課註冊特此登報週知

**京奉鐵路管理局招標廣告**

本局現擬用無限制辦法招標承做十八年春夏季車務外站員司服裝計春季五百九十五套夏季五百九十五套共一千一百九十件并訂於本年三月十八日起至二十二日止爲領取標單及簡章期限二十三日起至二十四止爲繳送標單期限二十五日爲開標日期如各軍服廠及各車衣莊有願承做此項服裝者務各依照上開期限前來本局庶務課接洽辦理毋得自誤特此廣告 本局地址遼寧商埠地三經路北口 電話總局二四四五 二四四六 二四四七

**京奉鐵路**

由錦縣至北票間三零一次三零二次往返客車於三月廿日起加掛頭二等混合車一輛特此廣告

查本路錦縣至北票間三零一次三零二次往返旅客列車因只掛三等客車故僅售三等客票茲爲便利旅客起見由三月二十日起逐日加掛頭二等混合車一輛並加售頭二等票除開車鐘點仍照原定時刻駛行並無變更外特將加掛頭二等混合車一輛及開始發售頭二等客票日期佈告週知

**京奉鐵路管理局招標廣告**

本局現擬標購各種油料以及棉紗等料茲定於三月廿二日下午三時三十分在本局當衆開標有欲承辦此料者務於三月廿二日以前逕向本局材料課領取標單及投標章程可也特此登報週知

**吉海鐵路工程局標購車輛及房屋用品廣告**

本局現擬標購車輛及路線房屋所需顏料漆油雜品木料五金等類用品詳載簡章說明書內定于民國十八年三月二十三日在吉垣本局開標有願承辦者希將標函在開標前一日照章塡具連同押標費投本局以便屆期開標簡章說明書函索即寄惟須交足工本費現大洋三元除佈告外特此廣告

**吉海鐵路工程局佈告**

爲佈告事案查本局前經呈准於煙筒山地方開放市場茲已將該市場用地勘測確定繪具圖說呈奉吉林省政府第九十號指令照准並於三月五日佈告各原業主於十日以內優先報領在案茲查原業主優先報領期已於三月十四日期滿截止應即招戶承領以資振興爲此佈告商民人等一體知悉如有願領該市場地號者應照後開辦法備具押金逕來本局地畝課報明或赴煙筒山市場聲請以便指撥地段號數無多幸勿延誤特此佈告

計開

一、市場地號寬六丈長十五丈爲一號

一、市場地號分特甲乙丙四等每等分三級特等一級每號地價吉大洋四百二十元每降一級減價二十元即每降一等減價六十元

一、報領時應具呈聲請書由本局製定發呈請人照塡並照地價先繳十分之四作爲押金俟繳全價時扣還

一、地價呈請核准後即行撥段標界限期一月交清全價並隨繳經費

一、經費一成標椿費每號吉大洋六元

一、請領道北馬路及東西大街兩側地號者應隨繳建築保證金地價十分之二限一年半建築完畢即行發還附註

上列各條係由租領地號章程內摘錄如須查閱詳細章程可至本局地畝課索閱

**福和厚歇業啓事**

茲因敝號雖係合資而含有股份性質所有各股東均保存簡章一份去歲冬月聯號江省太安鎭福和昌被焚各外埠如有與福合昌存欠欵項等事火速來長與敝號接洽乃有兩號之股東山東姜獻廷江東王興周不但不來攤交福和昌之虧欵且存有敝號之股票敝號已負受累相繼歇業所有各股東之股票無論落於中外誰手抑或自己保存概作無效恐未週知特此登報聲明 執事人盛瑞霖啓

**聲明失地照**

鄙人有坐落穆稜縣興隆溝熟地兩段一段東至分水西至周姓南至山根北至本地一段東至溝子西至本地南至王姓北至李姓源領淸字省照一張於民國八年因胡匪之亂將地照丟失除補領外無論中外國人拾獲概作無效特此登報聲明 穆稜縣興隆溝尋敬德啓

**長春慶升益金店聲明**

逕啓者敝號今接安商大馬路慶升恒玉記金店仍造做各種金銀首飾發定二月十一日開幕對於各種工資減輕價廉顧敝號無任歡迎之至惟慶升恒玉記以前各賬業經双方在商會公安局備案各負各責決不負責恐未週知特此聲明

**曲百豐弟鑒**

現在堂上想母病勢切變却食轉見字無論如何火急來信指明現住地點以解堂上之憂吾弟乘風破浪志二可嘉然而但求弟之行踪明瞭決不追弟返里臨書迫切幸望早復回信店協成裕便妥

愚姊夫郝惠亭 胞姊曲百香 同啓

**▲早婚之害●用何法治之▼**

凡我國之靑男少女。每在十五六歲之前後。正是發育之際。爲父母因其侍奉自己無人。故爲其子早婚豈知少年正在發育之時代。而試動房事。身未發而知識早開精未足而身早破。元氣之損傷不言可知矣所以早婚之靑男少女。未老而先老未衰而早衰。惟服「還童腺」數盒能大補虛損調養氣血。生精健腦補腎扶陽滋陰培本。精壯力强

**還童腺**

男用 返老還童 回復青春 女用 補經種子 青春不老

| 還童腺之主治 | 區別 | 價格 | 發行各處 |
|---|---|---|---|
| 老翁服恢復青春●老婦服還少姙娠 少年服補腎扶陽●少女服青春不老 無病服補氣養血●有病服萬試萬靈 生殖器衰弱及發育不全陽萎滑精 缺乏腦力衰弱記憶減退●女子月經不調 調經種子服痛不孕症性慾減退 | 男子不可服女用藥品●女子不可服男用藥品●各有各長藥品性質不同 | 男女還童腺價值相同每盒現大洋六元 吉黑哈洋八元 各埠寄費 | 還童腺總經理處 上海百福無限公司 東三省總分公司處 奉天大成藥房 長春中西藥房 吉林五洲藥房 鐵嶺百福公司 江省德泰盛 江省百福公司 各埠皆有代理處 |

**德國新藥還童腺特效**

政府實驗 特許專賣 男用每料一盒大洋六元 女用一盒現大洋三元

**還童腺分銷處**

奉天大成藥房 開原德祥厚 江省百福公司

長春中西藥房 安東瑞祥泰 四平街天福堂

江省德泰盛 營口中西藥房 哈爾濱永德堂

吉林五洲藥房 吉林濟生藥房 哈爾濱中西藥房

哈爾濱百福公司 鐵嶺百福公司

**新春慶祝恭賀年禧**

本場年內由中外搜羅優美物品絲綢絨呢花精奇特又値二月一日乃我國關稅自主之期所有兩洋貨品俱各完全輸入內地仍照前定之價碼計算不再增漲並由歐美監製各種送禮劵印刷精巧花樣玲瓏令人賞心悅目專供各界餽禮之需送受雙方咸稱便利恐未週知特此佈聞

長春 協和福商場華洋百貨店啓

**第威德潤腸丸**

多服潤腸能健脾

喜樂 喜樂 喜樂

諸君注意第威德潤腸丸是也專治大便秘結肝火上升消化不良以及胃腸一切疾病無不藥到病除而患痔瘡者服之亦可減輕時値年節各家飲食與平常不同必須用潤腸丸以助消化之力而使腹內舒暢以增飲食也各埠大藥房均有出售請試服之當知吾言之不謬也將此劵剪下塡明住址附郵票二角照寄不悞吉黑東三省總代理營口源來盛洋行啓

潤腸丸贈劵 省 縣 鎭 寶號 君收


沙河口派報處 呼出電話九〇一九

# 大連九章綢緞局春季減價七折

擇于三月十一日起減價一月

照碼一律七折杭尺加放

浪速町二丁目七十番



# 大連取引所信託株式會社

大連山縣通二二四番地(大連取引所內)代表番號電話七一二二番

資本金 千五百萬圓
拂込濟資本金 六百萬圓

專務取締役社長 田中喜介
取締役兼支配人 本多忠孝



# 哈郎淋濁丸

五淋白濁 一瓶斷根

淋濁之一症治療藥極多然未能得完全無欲之良藥唯此哈郎淋濁丸確有藥到病立除即癒之功効蓋考五淋白濁之原因多由不潔之交接色慾過度或忍精不洩花柳染沾以及誤犯非法手淫尿管損傷者多始精關不固便溺不清馬眼閉塞濃液淋漓春情勃發夜夢遺精陽莖紅腫積久尿中紅血(即赤淋也)膀胱發熱如針刺痛疼非得艱難嗣續並且促及壽算一種苦楚之狀有令人片刻難忍者本公司今幸得德國醫學博士哈郎先生於學理上與實驗力求淋濁病之原因指定最新最良能驅逐其毒根之主藥配合為丸以供患淋諸君之採買名曰哈郎淋濁丸服下能於瞬刻間止痛消壓清利淋濁痛暢小便雖極重極險之大症連服一個月亦能斷根輕病者僅服五天立服立癒奏効之靈妙何故自讚實有奇効試問治癒諸君方信本公司言之不謬

哈郎淋濁丸 藥價大瓶二元 中瓶一元二 小瓶六角

發售所 大連山縣通九十一番地 順和公司大藥房

代售處
大連浪速町 日本實藥會社
大連監部通 東瀛大藥房
大連市奥町 華泰大藥房
大連西崗子 康德記西棧
營口二道街 中西大藥房
營口魚市 滙豐大藥房
金州南大街 康德記藥房
瓦房店鉄西 東英大藥房
遼陽西大街 義和堂藥房
奉天小西關 廣濟堂藥房
奉天小西關 井上誠昌堂
奉天四平街 大德生藥房
奉天鼓樓南 五州大藥房
安東市場通 井上誠昌堂
安東道署街 瑞祥泰藥房
安東中富街 東益增號
哈爾濱傅家甸 長壽堂藥房
哈爾濱道外 泰學西藥行
吉林糧米行 玉州大藥房
齊齊哈爾城 稻野富山堂
遼源縣前街 東英大藥房
洮南府大街 和發順藥房
煙台朝陽街 華美大藥房
北京東單牌 東亞公司
天津鍋店街 葆記介形
普蘭店豐榮 志義成
皮口老爺廟 集義藥房
金州北大街 惠義盛

# 勒吐精代乳粉

欲索樣品及育嬰指南小書者請附下郵票四分即為寄上不悞
但須說明由何報所見並註明地址

勒吐精老牌代乳粉之所以能使小孩強壯快樂者因其性質及成分與母乳無異愛子女者盍試之

樂在其中

大連市山縣通六十七番地
乾卯商店大連支店
電話 長五六〇九 三〇一七 六四八七番

## 早秋（十八）

（陳翔鶴）

「多年不見了、這位可是令愛、也來就診嗎？」

「是的、他好像有些消化不良似的……您到北京想來已是很久了罷？很抱歉、我們已多年不通消息、今天若不是您看見喊我時、恐怕就當面也會錯過了。」

「我也想不到您此時還留在北京、若是知道、早就一定來拜訪了。」

「這也是因爲這個小孩的原故、所以一晌想走也不曾走動、眞是麻煩。」說着她不住的俯首下去、極柔和的看着她的小孩、在她面上帶着一種害羞而又對人可以驕傲的微笑、從這一點上、很可以顯明的看出、自已的母愛來、而這個小動物、此時也已經停止了哭聲、卻只是微微的張開着眼皮、彷彿是極衰弱無力似的、從她娘懷裏、偷偷的用眼來向我窺察。

## 今僕是樓詩話

（逸塘）

余不入國門、已逾四載、舊京風味、時繫夢魂、昔龔定盦己亥出都後、有憶京師鶯枝芍藥、海棠、丁香、及北方獅子貓、各詩、三宿之戀、自昔已然、余每憶宣南酒肆、輒亦不忘廣和居、殆勿類此、廣和居佚事、詩話中前已及之、余友楊分齋詩所謂春盤榮半成名迹、壞壁詩多繫史才者也、近友人鈔示時賢諸作、亦可多補舊聞者、江陰夏閏奮孫桐之感舊詩、尤爲海瞻錄之、成南雅集憶承平、近局時時陋巷迎、酒肆未隨朝市改、夢華元老話東京、（近年酒樓歌場多非其舊其不改舊風者僅一二家耳）聽雨樓東嶽寺北、蝸廬塵目道光年公卿小巷常停轎、也作貞元軼事傳、（其對宇爲嚴氏東樓舊址南與伏魔寺鄰爲隆盛軒酒舖道光十一年始改今名僅門屋一間後展充拓僻在城西市價熱鬧所不至惟文人樂就之朝貴執風雅者亦時過止光緒中松禪協揆每出城訪書畫輒過飲抱冰相國自武昌入觀猶時携客談藝）閱世青衫淚冷坊、名流幾輩醉壚旁、東洲詩老留嘉話、酒債諸孫尙未償、（道光以來名士文酒之會接迹於此何子貞先生居巷南直以爲外庖詩孫觀誓奮興論四世之交言舊債上溯六七十年亦不相計論矣）不將珍婿就肥甘、春韭秋菘味自饞、肉號東坡魚宋嫂、食單掌故補宣南、（烹炙多傳自南士或標其姓氏潘魚者籀如太史炳年也吳魚者潤生中書均金也江豆腐者韻濤太守樹畦也近日韓力畬部郞授以鍋燒豬肘亦足追配日韓肘昔陶鳧鄕侍郞有清蒸白菜瑤柱肚塊號曰陶菜不始於廣和居今獨留遺製他家皆絕響矣又烹魚法最多佳五柳魚即宋嫂遺法）畫壁旗亭結習存、趙行秦草各專門、周髯竟欲移樽避、抹殺顏家屋漏痕、（壁上多趙堯生秦宥橫所書屛聯秦書尤多周少樸前輩素與持論不合每覓座必擇室無秦書者文人結習可亦留一談柄）四十年來萬事非、閱關頌酒代賓薇、黃公壚下重經過、稀阮徒悲舊侶稀、（余光緒丁亥始寓京緦藝風柚岑余壽中徐芷帆養吾劉式甫皆居相近無三日不會於此庚子後秦宥橫王病山李亦元過從較密滄桑之後惟余與宥橫復來今宥橫墓已宿草、王書衡章曼僊邵伯褧諸君猶偶然作夜談每話昔游嘅歎不已）以外志食云、食單品格比新城、三世能知有定評、今日京華鮑粥飯、霞川杆重酒家名、（會稽李越縵先生精飲饌嘗見其與鄕人短札謂廣和居菜如漁洋詩非北人品格）叔進云、歷歷清游似眼前、黃公壚下太悽然、高陽徒侶今何在、雖忘璘斑碧血年、（往時京朝官多在城南每有小集輒至廣和居三十年來知舊零落追思昔游何可復得小詩意指戊戌之楊叔喬譚復生二君及庚子之劉葆眞前輩皆嘗與余同飲此肆者也）少圃云、文心雅與桐城契、筆陣曾教淮海驚、二妙清言長寂寂、壚頭買醉不勝情、至郃伯章曼僊、則皆塡詞、伯詞云、豆腐瓜笳作大烹、荊妻兒女飽殘羹、種榆舊句漫汗蠅、他日宣南遺事補、震聞朱志憶神京、吟邊聊與一飛觥、（昔年曾以陳曼生書大烹豆腐瓜笳菜高會荊妻兒女孫聯語寫詒城南某黔菜館爲俗客所抹刷香濤索書此至以頗黎格之廣和居軼事京師坊巷志及天咫偶聞所不載得閑老感舊詩當成故實爲后人筆記所采錄矣）市近樓高詠丹詩舊譴曾開、卅載公車彈寓齋、先廬咫尺久封苔、牡指過、鄕人道故東鄰來、門前栗局任推排、（先祖位西公官樞曹時曾寓半截胡同即聽雨樓舊址集中詠寓齋詩所謂市近心偏遠樓高客易昏又四月三日招同人觀寓齋牡丹均指此余以光緒癸卯公車入都夏厚菴吳補松諸老頻招廣和居小飲回首前塵渺入隔世譜聲既竟繼以絮欵）曼仙詞云、城南歌管都消盡、賸此青帘影旗亭、無復柳絲絲、絲憶黃河遠上白雲辭、（癸巳甲午間此地薔鐘局極盛）酒客儲保渾相識、三十年前客、邕間淡墨走龍蛇、誰與一尋淸酬酢、籠紗以上作者諸君、皆余舊識、每一誦之、猶想見賭酒談詩之盛、曷勝神𧰼、聞伯、已精書裝池障壁、寄語肆主、幸以碧紗籠護之

（已完）

# 學生文藝

## 論元之興亡

（鐵嶺縣立中學校八級生　任維周）

安逸者、禍之門也、憂勞者、福之基也、未聞有安逸而能強國、亦未聞有不經憂勞而能興邦者、故安逸可以亡國、憂勞可以興邦、此千古不易之理也、嘗讀古史、至元之亡國、未嘗不嘆順帝之愚、而惜其任人之不當也、當是時元之疆域、領亞洲十分之九、歐洲二分之一、宜其無滅亡之患矣、而卒至於亡國者、豈非由於順帝任人不當之所致乎、故孟子不信仁賢、則國空虛、使順帝內用賢相、外任良將、則雖有天災人禍、而元亦不至於亡矣、是以欲興國家者、當以用人爲要也

## 勿友不如己者說

（扶餘縣中學一年生　吳化九）

青年士子、欲期事業有成、知識廣博、內則口講指畫、賴父兄之教養、外則勸善規過、賴朋友之砥礪、語云、獨學而無友、則孤陋而寡聞、是謂友之可無哉、雖然、友亦不可槪論也、孔子曰、益者三友、損者三友、夫益友雖三、而猶嫌其少、損友即一、亦很其多也、晚近世風不古、人心日下、引人爲善者、十無一二、導人爲惡者、比比皆是、況吾之學未成、心志未定、狎匿惡少、必受其累、何則、近朱者赤、近墨者黑、與善人交、如入蘭之室、久而不聞其香、與之化矣、與惡人交、如入鮑魚之肆、久而不聞其臭、亦與之化矣、是以朋友不可無、而擇交之道、亦不可不愼也、孔子曰、勿友不如己者、即此意乎

## 送友于君去哈就商序

（大連實業補習夜學校預科生　呂坤昌）

戊辰歲春、吾友于君、由連赴哈就商、巍々泰山、浩々茫海、跋山涉水、風雲萬里、魚雁往來、傳達消息、互通情欵、相距千里、彼此深念、憶懷共表感情、忽思曩昔、同居一校、聚首一堂、朝夕聚處、笑語相親、飲食共、今之屆畢業、同學一旦出校、雲散西東、而去向不詳、起居鮮識、則向之所與朝夕聚處者、不將淪爲陌路之人耶、昔日一校肄業時君之學業精良優勝、人格高尙、天資聰明、勝人萬倍、師長時時獎之、一舉一動、皆以和睦爲原旨、眞可謂吾儕青年之冠、不意一旦出校、戀々難捨、各奔西東、敬翻君於雁埠就商已逾數載、店長見有進步、頗有經驗、乃有轉動之望、將來必能成其大業、今日盼君、以努力習商、將來能立、以爲國家振興商業、發達無疆、可爲世界之寇、以增進國家之文明矣、以舉君之榮光而余亦蓄無窮之望也聊下勉乎哉

## 漢昭烈三顧隆中論

（開原縣立師範附屬小學校高二年級生　王立才）

處干戈不息之時、從來有定天下者、有之、其惟漢王室之冑、隻身赤貧、卒昭烈三顧隆中乎、然當昭烈之時、東吳北魏、謀臣如雨、策士如雲、將校如海、軍士如山、而昭烈則率關張、天下奔馳、終無立足之地、及三顧之後、諸葛亮出茅廬、十年之間天下定鼎、若非有、武侯之智、安能如是、然諸葛三顧方出者何也、因恐昭烈聘智不誠、將來爲之畫策而不從、謀事而不信、事敗之後、則將怨畫策不周、謀事不詳所致、不怨已之不從之咎、故昭烈爲三代下之英主、武侯爲三國之軍師、二人當之、眞無愧矣

## 勸同學戒嗜好啓

（海城西四台子立第十六小學四年生　陳利盈）

某某同學吾兄偉鑒、昔日一室相叙、今則分居兩地、每憶丰采、倍深悵悵、前接某某兄來函云、吾兄近忽喜嗜煙酒、及賭博等事、聞之下、頗爲不安、但煙能傷腦與肺、又使金錢之損也、精神之耗也、諸博更足廢時失業、破家蕩產、自不待言、吾兄當庸改前非、夙承雅好、用敢直陳、順此、專請學安

弟某某謹啓　十月廿四日

## 婦女與宗教

大連中華女子青年社、於十七日擧行開幕典禮時、因圖與紀牧師講演婦女與宗教、大意如下

宗教是人生所必需的、因爲人是有靈性的、動物既有靈性、自然即有靈性的欲望、一切物質、不是能滿足靈性欲望的、惟有宗教方能指示人天堂地獄的禍福、使人知所趨避、人又是有道德思想的、若是沒有宗教、就不能有道德人類若是去了道德、豈不成了野蠻民族、與禽獸沒有分別麼、世界上無論是高的產物、道德原是宗教深的道德、或是浮淺的道德、莫有不是出於宗教的德、就是那些大言不慚、聲々要廢除宗教的、他也受了不少宗教的庇蔭、不過他不自覺就是了、若要廢除宗教必須先廢除人的靈性不然是不成功的

宗教既是這般緊要、這樣必需、就必有祖述他宣傳他的、才可望其博遍、宜教師布道者、固然負有宗敎普及的責任、但是使人耳濡目染、潛移默化、在兒童或親人心中、備一種秘理想、作爲基礎、使他年可以接受宗教的、莫過乎婦女、試看社會中多少迷信、牢不可破推原其故多是由於婦女養成的用偏邪、既有如此影響、若是用之於正、豈不更有效果麼、人類必需道德、就必得提倡宗教、提倡宗教的萬不可忽略婦女、間接宗教直接關乎個人、即關乎社會、關乎國家、所以提倡宗教的、又當愼審選擇、不可鹵莽從事、因爲宗教原有邪正偏全的不同、凡奉而行之的、他的結果、自然有毫厘千里之差、好樹結好果子、惡樹結惡果子、使人沉淪、使人得救、使一民族精強、使一民族暗弱、參考古今縱覽全球、已然的陳跡、都是班班可考的、所以然的原故、是因爲宗敎與靈性的關係、較比衣食住與肉體的關係、有同樣的切要、而且更爲切要、我國同胞有多少人、只憂愁敎育未能普及、政治未能改良、却不當意宗教、加以選擇、眞是不揣其本了、本社是一個女子機關、在普通常識以外、又以基督的眞理爲根據、這並不是入主出奴的、歸見乃是眞知道這位基督原是出自上帝、他所立的宗教、實在是天人交通的機關、他的教義、恰合人類靈性的需求、眞如古人所說的、當之東海而準、推之西海而準、推之南海而準、推之北海而準、我國自革新以來、一般人對於舊有道德不但是有漠視之者、甚且有欲推翻打倒之者、雖是因爲人們的浮囂、也是因爲古聖先賢的德澤、早已到了五世而斬的天演公例惟其這樣、所以本社盼望將基督永遠生活的精神、貫注在一般姊妹的靈性中、直接可以救自已、間接可以使家庭社會國家同這完美宗教的利益

## 因鄭謙死感書滿洲報先整人心論後

（一羽投稿）

日前滿洲報、知非君論整紀綱先整人心一篇、略謂今之文職官員、一入軍閥之幕、則操縱挑撥、無惡不作、較之武人爲尤甚、其有忠於一人冰山雖倒、而松柏其心、歲寒不凋、亦不失爲大丈夫、世有其人、我將敬服之、然讀觀斯世未之一見也云云、蓋深痛民國之亂、成于武人、而造于文人、問其心術、則又朝秦暮楚者也、所謂文的動々嘴、武的跑斷腿、此眞推源之論、讀之三嘆、然歷數民國以來、文人幕賓之卓々有名者、亦未嘗無其人、如袁世凱之阮忠樞、黎元洪之饒漢祥、吳子玉之楊圻、及張其、張作霖之鄭謙、五人而已、試詳論此五人、阮氏饒氏效忠袁黎、楊氏效忠吳氏、姑不論其是非、要各有其宗旨、皆能締造艱難患難弗渝、而其文章道德、三人者皆斐然可觀、無可軒輊、張其恣睢跋扈、弄權誤主、然其才可有爲、鄭謙之於丙丁之際、贊參重要、說一不二、去歲力主和將、完成統一、至以文章道德論、則張氏功利、實一政客、鄭氏圓滑、實一官僚、較諸阮饒楊三人之文質彙美、則大有逕庭、然鄭氏周東北幕中一後々者也、前者三人已死、今鄭氏又死、日前其柩回籍五人者惟楊氏獨存耳、後之繼起者則無聞也、甚矣名幕之難得矣、試再論雲史（楊字）吳子玉屢次失敗、顛困流離楊無役弗從、以風義聞於世自吳入川後、即歸京以詩人自隱、絕口不談政治、士論惜之、聞其操守廉介、在昔督幕却金、至數十萬之鉅、僕鄂人、類能言之、此實難能可驚者、信乎有其主必有其賓矣、近張漢卿重其爲人、聘爲客卿、得以託足、海內義之、謂張禮賢有古名將風、然楊氏以遊幕毀家、一貧如洗、家累至重、所入不敷、最近感於辦事之掣肘、生活之困苦、竟萌厭世之擧、聞者傷之、此非所謂松柏其心、歲寒不凋、而可敬可服者乎、斯世而見斯人、安得謂民國無文人、一槪抹殺哉或謂楊始終效忠吳氏、談及川事、憂形於色、且顧視子玉、長此終身、張漢卿何以用而不疑、昔隋文帝謂辛防日、王猛慘其舊主、即是我之忠臣、保守一方、即是我之功臣、漢卿爽直坦白、楊氏亦心地乾淨、去就光明、故其予友人書曰、愛國者與公、我能事之、愛我者張公我必報之、是能相見以誠、何疑之有、其仕吳幕時、小嵩不擬不費、大事據理力爭人以比之魏徵、康南海謂其有名臣風度、惜生今世、故欲斷其爲人、則品德實優於文采、此外非無才智、權位赫赫一時者、要皆利祿驅路之徒、或且禍國病民、故槪不足道、十八年來、稱幕才者、惟此五人、五人者、今惟楊氏碩果僅存、而飄泊天涯、至無以自活、賢良在野、可慨也夫、歷然來聲名炫赫者、一經過去、便無能道其姓氏、楊雲史一書生耳、冰山久倒權位久失、乃社會上慕其爲人、盛名猶昔、幾于婦孺皆知、其故維何、蓋世人視做事爲做官、又無宗旨、既爲做官、必惟利是圖、既無宗旨、必朝秦暮楚、若能認淸做事、抱定宗旨、則必無利已之心、知非君謂整紀綱先整人心、亦惟去此利已心乎故楊氏能雖間居田野、稱道弗衰也、行李一肩、名滿四海、雲史亦人傑矣哉、因略學最近文人數輩、願當世文人幕客、於造福流毒兩端、知所勉惕、則國家之福也岳陽戰艦、獨借故主西來漢上從軍、愁絕美人東去楊雲史固一富於感情之人也、其政治如何道德如何如一羽君所云、亦復大可欽服然而雲史爲人吾人就表面上言、與其與張鄭諸氏相提並論、毋寧謂其各有所長、用之者、惟能取其所長、而且能聚衆人之長、故能成其功業、今漢卿幕中、如日前某君來連所述、實大有人材濟濟之況且多係負有一時盛名之人物、漢卿能以羅致天下士、其善聚衆長也可見、故雲史乃克與之契合、但若謂今日卓々有名之幕客祗雲史而已、吾殊未敢苟同、然吾人於雲史、固深爲欽佩不已也、用將一羽之持論爲介紹焉

## 歷史叢談

（百二十四）

皇帝（迷信）漢明帝遣使求佛法於天竺、（永平八年）魏主元詡遣使、求佛書於西域、（梁武天監十七年）唐憲宗遣使、迎佛骨於鳳翔、（元和十四年）佛教流入中國、已數千年於茲矣、廟宇幾徧人寰、寶殿之輝煌、擬於宮闕、祠堂之林立、多於民廬煽動愚民、膜拜布施無虛日上而君公、下而黎庶、或皈依、或披剃、擧國若狂、枉費人民、無量之金錢、占據國家、無量之土地、隱匿朝廷無量之賦稅、糟塌世界、無量之男女、誰實爲之、孰令致之、禍害中國若是之甚耶溯其禍首、始於漢明帝、聞西域有神、其名曰佛、遣使至天竺、求其道、得其書、及沙門以歸、楚王英最先好佛、得禍最慘、並累及對食悲泣之陰續、夫皈依披剃、求其保佑而已、若楚王英最先好佛、其結果何如耶、魏主元詡、初立、胡后垂簾、遣使如西域求佛書、以淫昏之胡后、欲求佛佑、佛果有靈、當不以書應其求也、唐憲宗爲唐代之明君、號小太宗、可惜見道不眞、惑於邪說、迎佛骨以亂正經、韓昌黎上表駁之、被貶潮州、所謂一封朝奏九重天、夕貶潮陽路八千、本爲聖朝除弊政敢將衰朽惜殘年、雲橫秦嶺家何在、雪擁藍關馬不前、知汝遠來應有意、好收吾骨瘴江邊、至今憲宗所求之佛骨、果安在哉、而昌黎之一表一詩、垂千古永不沒矣、之三君者、或求佛法、或求佛書、或求佛骨、總之信仰佛教、甘爲佛愚、最足爲明君之累、今之人奈何、不肯破除迷信、仍任佛禍之蔓延耶、趙主石勒、敬事佛圖澄石虎奉之尤謹、並聽其民事佛、（晉成咸康元年）魏主拓跋燾、建佛圖、聽民出家、（宋元嘉二十九年）秦主姚興以鳩摩羅什爲國師、（晉安義熙元年）上有好者、下必有甚焉者矣、孟子豈欺我哉、上躬親爲之提倡、爲之教導引而誘之、黃老於漢、佛於晉魏梁隋之間、豈無故而云然哉、夫石勒雄豪、張賓佐之、不效斯孤滅寡之孟德仲達、磊磊落落、業匹高光、使天不早奪右侯、其功業豈有量哉、石虎發難弒君篡位立爲天王、若勒若虎、不聽於人、而聽於神、乃信佛圖澄、事之惟謹、並聽其民事佛、不意佛教、竟有降龍伏虎之法力、其神通可謂廣大矣、魏王拓跋燾、建佛圖、聽民出家、聽民出家、與聽民事佛者、更上一層樓矣、聽民事佛、猶在佛教門外、聽民出家、已升堂入室、而爲佛教中人矣、秦主姚興、以鳩摩羅什爲國師、與事佛圖澄者、亦更上一層樓矣、事佛圖澄者、敬之爲一已之師、私師也、以鳩摩羅什爲國師者、尊之爲一國之師、公師也、書云、天降下民、作之君、作之師、君者治斯民者也、師者教斯民者也、君以治之、師以教之、教權伸於一國、昌黎所謂佛於晉魏梁隋之間者、其此之謂歟

## 對於笙管笛簫之淺說

（晨雲旋）

談及國樂、同癖者當不禁爲之一哭、國固弱矣、樂有何咎、而亦隨之泯沒、甚至視國樂爲卑污下賤、指操樂者爲市儈流氓、數千年來、古聖先賢苦心所得之文華精粹、一旦見惜於今人、被踐於斯也、寧不可惜、推其所以然之原因、亦不過潮流之趨勢、群攻異音之所致而已、自西樂傳入於中國、而國人喜而嗜之、以爲處今世界、講文明論音樂、若非西樂、儼然乎爲不可炫於人者、嗚呼、以樂器爲裝飾奢侈、假樂器以自豪自傲者流、其於音樂之意旨、究何所取乎哉、夫所謂音樂者、心之聲、假樂器而表諸於外者也、心有何感、引絲鼓竹、他人聞之、知吾心之所感、知吾意之所表、能受同一之感化、吾悲彼亦悲、吾樂彼亦樂、聞古人有能爲變天化地、治俗化民之音者、豈其奢侈裝飾自豪自傲之所能致歟、古之於樂也、與詩禮共進、今也則不然、詩、樂者自樂、以故、無怪乎知音者其稀乎、予癖於樂者十餘年、在此十餘年中、管竹之類、未嘗稍離予側、每撫弄時、嘗有偶稱文明時派之新潮流家、羣指而笑予、謂予爲古腦爲冬烘、予皆冷然處之、唯歎草木猶能鳴、彼也非徒不能鳴、甚而不知鳴也、予之於樂也、不求其深、不求其精、非不求也、蓋力有所不能耳、如琴如瑟爲樂中之最尊最貴者惜乎無爲予師者、寒天踢足亦不過望梅而已（未完）


戒煙神品　哈佛除煙片

國民政府嚴禁鴉片　諸君快戒使宜

哈佛除煙片王道和平　確實戒煙最穩

上海工部局衛生處　化驗無毒認可

藥性公開於左　以供衆鑒

文譯

上海工部局衛生處化驗單第37805號

茲驗得哈佛除煙片其中毫無鴉片嗎啡海羅印高根等毒質摻雜在內將其化學成分列下

水量……百分之一七·五一

灰質……百分之三·七六

糖質……百分之廿·另五

消溶質……百分之八·四另

以太……百分之廿四·八六

上海工部局衛生處

T,Z,C, WALKER

SHANGHAI MUNICIPAL COUNCIL PUBLIC HEALTH DEPARTMENT 上海工部局衛生處

諸君或因遊戲上癮或因宿疾吸煙既然立志戒除當以早離黑籍爲快服此藥片時仍可照常辦公毫不痛苦深願黑籍同胞大家赶快肅清煙毒庶可同登壽域

哈哈佛除煙片　聖藥每瓶洋叁元

服法兼詳細仿單向上海本公司或就近各藥房索閱

奉天長春吉林各埠大藥房均有出售

總發行　上海北四川路餘慶坊五八號　韋森西藥公司



新昌號紬緞莊每日廣告

廉價廣告　春光初度氣象

煥新本號應時運到各種春季衣料如華產綢緞歐美呢絨及平金顧綉日常用品無不新花異燦爛美觀一律定價一來從廉出售惠我諸君盡興

大連西崗平和街三十番地

電話　零售部三八四七　批發部長四九〇四番



先施公司

製造廠設香港廣州

馳名化粧香品

醒腦開爽嗽　花果蘭身肌　露子花雪　水露粉香

今又運到　百花香　倚羅香

上等

艷容美固生　香水齒牙

採購諸君盍興乎來　批發格外克己

先施化粧品分行啓



大連　朝陽鎭　奉天

聚蚨棧　聚蚨棧　聚蚨棧

改良旅社信用昭著諸所便利應酬週到各埠均有妥實代理

代理大連火災海上水火家財房產保險

主人　段洛九

經理　湯壽山

長電話五六九八番

**日本郵船出帆**
●開往歐州 ▲靜岡丸 三月 日 李浦行
▲水戶丸 三月 日 漢堡行
●開往美國 ▲玖摩丸 三月 日

**近海郵船大連出帆**
●開往橫濱 ▲淡路丸 三月 日
▲勝浦丸 三月二十八日
▲玄武丸 四月六日
●開往天津牛莊 ▲勝浦丸 三月 日
▲玄武丸 三月二十九日
▲相模丸 四月四日

**朝鮮郵船大連出帆**
●開往青島仁川 ▲會寧丸 三月 日
●仁川長崎鹿兒島行 ▲羅南丸 四月一日
朝鮮郵船株式會社代理店
近海郵船株式會社代理店
日本郵船株式會社

**隆安輪船出帆**
▲隆安號 ●開往登州龍口 三月廿四日後六時
專門旅客取扱所 宮崎商會 大連市山縣通一七七番
隆安輪船公司 電話五二二一五番

**威連輪船出帆**
▲敦賀丸 ●開往青島 入港中
大連市敷島町六番地 旅客取扱店 丸二組 電話五八八八番

**日清汽船大連出帆**
●開往青島上海 ▲華山丸 三月二十八日
▲吉山丸 四月二日
日清汽船株式會社代理店 大連支店

**大阪商船出帆**
●開往門司神戶大阪 前十時
▲哈爾濱丸 三月廿三日
▲香港丸 三月廿六日
▲貝加爾丸 三月卅日
▲亞美利加丸 四月二日
●開往朝鮮經由長崎鹿兒島 ▲關東丸 三月廿三日
●開往上海福州基隆高雄 ▲盛京丸 三月廿三日後三時
▲長沙丸 三月[illegible]日後三時
▲福建丸 三月[illegible]日後三時
●開往紐育 ▲阿蘇丸 五月七日 不概乘客
●開往欸洲 ▲阿拉斯加丸 四月一日 不概乘客
●開往北米 ▲巴利丸 三月 日
大阪商船株式會社大連支店 電話四一三三七番

**大連汽船出帆**
●開往青島上海 滿鐵航 ▲奉天丸 三月廿二日前十一時
▲榊丸 三月廿五日後四時
▲大連丸 三月廿八日前十二時
●開往天津 ▲長平丸 三月廿二日前十一時
▲天潮丸 三月廿四日後四時
▲天津丸 三月廿六日後四時
◎開往香港廣東 ▲煙台丸 三月二十五日
▲英順丸 三月二十六日
●開往新潟伏木 ▲福浦丸 三月廿五日
●開往青島 ▲濟通丸 三月廿三日前十時
▲第五乾神丸 開往阪神 三月 日
▲龍平丸 ●開往登州府龍口 三月廿一日後六時
◎開往門司若松 ▲御船丸 三月 日
●開往安東 ▲一進丸 三月二十八日
●開往煙台 ▲第五大星丸 三月二十二日
大連汽船株式會社 電話四一八五番
專屬旅客經理店 大連市敷島町 永和公司 電話七八六八・七二七五番

**政記輪船出帆**
▲順利號 開往[illegible]化州 三月廿四日
▲勝利號 開往青島海州 三月 日
▲泰利號 ◎之罘汕頭香港廣東 三月 日
▲成利號 ●開往芝罘興化廈門 三月 日
▲乾利號 ◎開往上海 三月 日
▲新利號 三月 日
▲豐利號 三月 日
▲得利號 ●開往龍口 三月二十一日
▲公利號 三月二十三日
▲永利號 ●開往芝罘 三月廿一日
▲廣利號 ●開往青島 三月廿一日
▲宏利號 三月廿一日
▲安利號 ●開往青島香港 三月 日
▲同利號 ●開往興化泉州 三月 日
▲元利號 ●開往興化 三月 日
▲華安號 三月 日
▲茂和號 ●開往天津 三月二十一日
政記論船股份有限公司 電話四一一四

**阿波共同汽船大連出帆**
▲第廿一共同丸 ●開往芝罘威海衛青島 三月廿三後七
▲第廿六共同丸 ●開往威海衛仁川 三月廿七後七
▲長山丸 ●開往天津 三月二十五日
阿波國共同汽船株式會社 大連支店 大連市山縣通二〇〇 電話八九六一、五〇〇〇

●開往宇品今治三津濱大阪 ▲御月號 四月十日
▲海壽丸 開往芝罘 三月二十一日
▲海寧號 開往芝罘 三月二十二日
▲利通號 開往芝罘威海衛仁川 三月廿二日
▲北海號 開往天津 三月廿一日
大連市 玉軒記 電話 六一八番
加賀町 三八五一

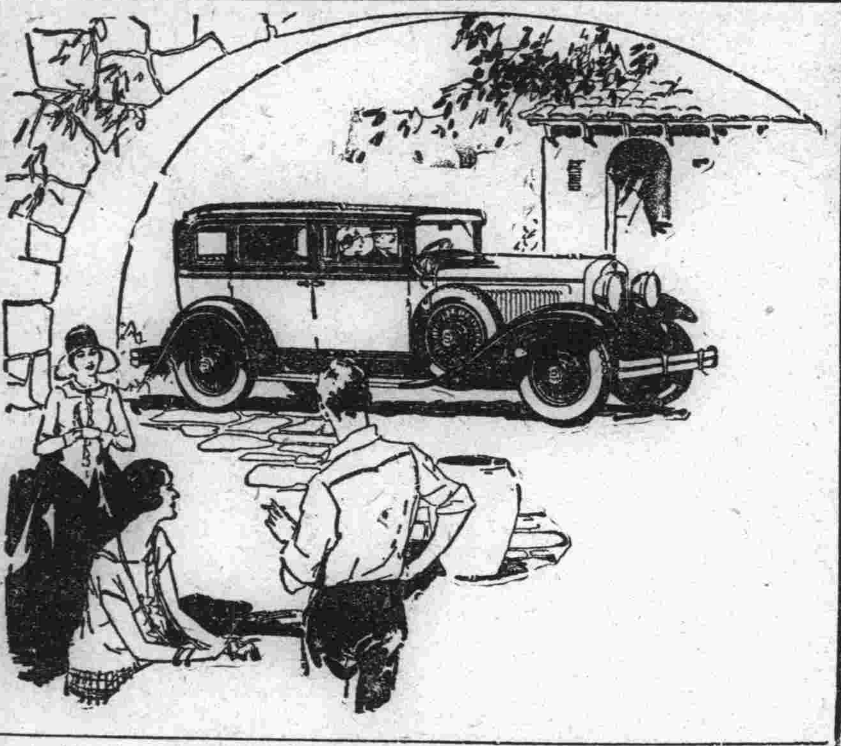

新式「登極號」汽車
實為六缸汽車中最大而最美麗之乘坐品車上書淺精巧秀雅足供該車鑒美之觀瞻
新式「登極號」汽車比較先有汽車優點頗多車身長大行馳迅速座位寬敞乘坐舒服車內裝置俱用上等材料顏色鮮明悅目車內用具應有盡有良苦道路之工程師藝術精良可心研究方能出此種堅靜雅聲之機器種種試使是車行於山道雖受種種顛扎頗波不損君如試用考驗自知是車材料之優構造之精良而新式「登極號」為美國公懋洋行之作所謂也
總行天津法租界先農路三號 電話南局三〇一二八號
分行 奉天 北平 哈爾濱 三五六號 大連
奉天大西邊門外
公懋洋行啓

DODGE BROTHERS
MOTOR CARS

奉天
**南洋表行**
城內四平街電話七七七

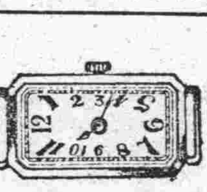

**薄利主義**
黃金 白金 各式長方手表 件堅固走時準確 保用五年立券為證以昭信用
**定價低廉**

各種堅固手表新式扁式懷表各樣西洋座鐘掛鐘千理鏡寒暑表國產茶晶水晶俱全
**各界光顧 無任歡迎**

新式
批發各種汽車零件
**福特汽車**
膠皮帶及承接修理
總經理
盛長有限公司 日長電話一三七號
奉天縣礮子壇西
盛長有限公司 日長電話一一九二號
長春頭道溝日本橋

齒科
**早川醫院**
遷至西通電車道傍
營業所左邊第二家
電話三九七一番

**仁濟醫院**
內外科、花柳科、小兒科、產婦科、眼科、梅毒、
有無診斷、檢痰、檢血、檢便
德國新六〇六藥針戒除急慢性阿片嗎啡癮
病室完備 入院隨意
院長 官立醫專醫學士 陳章哲
副院長 東京醫學士 徐榮
西崗東關街電車站前電話六七九九番

**泰華樓**
敬啓者本樓營業多年荷蒙各界光顧無任銘感茲為商業競爭特別改良建築三層樓房周圍一百餘間一切工程均俱西式設凡屋上庭園花欄魚池電燈瓦斯冬暖夏涼之品物無不設置完備非惟清雅可觀實與衛生有益當此桂馥金粟秩序平分正各界交際宴客時候是以重將各屋陳設異常鑾之頓油漆彩繪煥然一新包辦應時宴席盡善盡美選用堂役何候非常勤殷如蒙各界諸君倍加惠顧將勝盼歡迎至永周知特此廣告大連市監部通二丁目八十一號地
電話四六七一、七七五七三五二七番
泰華樓菜館謹啓

**使此孩康健壯胖者乃嬰孩自己藥片也**

小兒瘦弱多病其父母每以為非用補品不可其實小兒身心純潔其身體不佳皆因腸胃失和所致故需要補品者殊少而需要腸胃專藥者實多嬰孩自己藥片即小兒腸胃病專藥安穩奇効早已有口皆碑山東青州府天成利民工廠王君文卿來書云『小兒大成現年三歲生後一月即常生病鄙人深以為憂嗣偶閱嬰孩自己藥片小書即便購取一瓶與兒試服不料一瓶未罄立見奇効不特病去身強而且重量增至卅餘磅足證此片眞有除病強身之功可感也』嬰孩自己藥片總治小兒發熱肚痛嘔吐腹瀉食積便秘痰厥蛔蟲傷風咳嗽以及出牙各症定價每一瓶六角每六瓶三元郵力在內遠東總發行上海江西路六十號韋廉藥局各士藥房均有代售

**生乳良葯**

# 人造乳

[illegible]

奉天 永年西藥房發行

全血肥肌葡萄酒

# 赤玉牌葡萄酒

赤玉有此神效故每食前飲一杯久之必奏血液之循環良好血色紅潤我等日常言之櫻色顏色唯有常飲赤玉葡萄酒耳

大連

## 計畫在皮口民署
## 架設警備電鈴
### 與派出所警官宿舍相聯絡
### 遇有胡匪時瞬息即可聚齊

關東州對於胡匪巢穴之貔子窩之警備事宜、頗費苦心、屢謀充實警備機關之良法、詳加研究結果、已定在貔子窩管內各地、所有之警官派出所、架設警備專用之電話、惟原來之計畫、自貔子窩本署及各管內之各派出所、架設警察專用電話、本署與派出所間、並派出所與派出所間得以互相連絡、萬一遇有重要事件發生時、本署之電話係員、接到此項非常事故之電話時、遂即急向各派出所通知、或又專向各警官寄宿舍去電話、待將警員聚齊後、所費時間又多、對於犯人之逮捕上、自然不無遺憾漏網之處、此次爲一掃從來之不便、將本署及各派出所與各警官宿舍、全部改設警備用之非常電鈴、遇發生事件時瞬息之間、即可齊集一起、從事搜捕、想必無遺憾之事、惟此架設非常電鈴之經費、需三萬圓、定於來年度之豫算中、與工架設云

## 浪速町之
## 放火犯判決
### 男徒刑十年
### 女十二年

客歲九月九日、因戀奸情熱而行放火之日人金島義男、與稻垣清兩名、於上次公判時經池內檢察官各求刑十五年、於二十日午前十時、經森本裁判長、長島川煙兩判官陪席昇座後、又將兩被告提出審問、經玉置齋藤兩辯護士辯駁之下、裁判官對金島即宣告懲役十年、稻垣清懲役十二年、彼告二人聆言垂頭不語、表示領罪云

## 張公子與
## 盧女士結婚
### 禮堂在泰華樓

張蔭庵氏之公子張漢仁君、現爲東京商科大學之學生、經人之撮合、納東京女子醫大卒業之女醫學士現任大連病院婦女科主任盧士煥女士爲妻、定於二十一日(即本日)午刻在泰華樓舉行結婚典禮、珠璧聯合、美滿姻緣、素日與張氏有交者、均備屆時往賀云

## 淫婦被夫責問
## 負氣竟潛逃
### 報告警署查找

市內山城町七番地液藤家之傭人金玉美之妻李氏年方二十、姿色平常、惟性淫蕩、不守婦道、桑間濮上、已早與他人發生了肉體的關係、金雖窺破其意、但無確實的把握、亦得推而不問、李氏以夫可欺、弄得天昏地暗、不受拘束、乃夫於十九日午后九時許、實忍無可忍、大興問罪之師、李氏羞惱成怒、大哭特鬧、負氣而出、一去無踪、而金恐其尋短見、尾追而出、未見踪跡、刻下雖煩反百方搜查、仍未找着、以現下之情形推之、與他人相携而逃、仰或自殺、不得而知、是以於二十日、特往報大連署、仰爲搜查、該署以入命關天、不可漠忽了事、遂電告所轄之派出所、須竭力的搜查云

## 土岸頹塌壓傷
## 苦力已斃命
### 屍交善堂掩埋

沙河口警察署管內香爐礁第三區二百五十一番地邱長安年二十三歲、於十九日午后五時、在大連中央公園內挖取水壕中、土埃忽然潰塌、被壓在下立刻昏過、同事者劉某發見、即告他人、同心協力挖救不息、移時雖行救出、然邱之頭部腹部、均負有重傷、發言不能、由該出張中之工程所監督日人指揮之下、向大連宏濟善堂擡送中、途中斃命、大連署聞報、當派人前往查看、有無他殺之疑、經官醫檢驗、果屬壓死、判明情形後、即命善堂備棺掩埋、惟聞邱家上有母親、下有妻子、皆依邱長安生活、邱現遭慘死、不知其無依無靠之妻子、將以何爲生、嗚呼慘哉

## 謝米諾夫
## 離連赴滬

謝米諾夫於三月二日自天津來連、下榻於山縣通馬蝶利旅館、復乘於十九日出帆之大連丸赴上海、此行有何要務、雖不得知、諒必有何策動、氏之行踪、頗惹人注意

## 在宋家屯掘鑿井泉
## 設備新式水池
### 關東廳撥出豫算九萬圓
### 用電力向貔口市內送水

關東廳對於州內各地、務使逐年發展、而諸項施設、亦無不應有盡有、故近年來各都市、漸趨繁盛、人口日益增多、如貔子窩地面、現在人口已增至七千餘名、依現勢觀之、將來誠有不可限量之傾向、最近又鑑於皮子窩管內居民、所用食水、不惟艱難、且不衛生、前者曾已迭次研究、期設利便方法、而免將來遺憾、聞今已議定能得優良清水七八百噸之多、定於來年度內、規定工事費九萬圓開始動工、刻間已計畫試掘之形式、深達六十尺、由電力吸上後、再以鐵管送往皮子窩方面濾過避病院、再設備配水池、至於水之試驗、已得良好成績、可爲該方面三十餘眼井戶中、唯一之飲料、待此工程告竣後、皮子窩一帶之居民、定享莫大之福音云

## 山林內起火
### 移時即撲滅

西山會管內馬欄屯距道溝山林中、於十九日午後九時許、偶然起火、勢如燎原、煙火冲天、勢不可遏、沙河口消防隊、聞此驚耗、飛車而往、督率村中壯丁鄉民、負義奮勇、沿溝而上、大舉撲救、幸是夜無風、撲打得法、移時弄滅、損失不明、至於原因、概係行人所棄之煙捲根所致云

## 中央試驗所
## 研究講演會
### 二十二三兩日

中央試驗所、定於三月二十二日之星期五、及二十三日之星期六、於該試驗所內、每日自午后一時起、由各所員開第一回講演、關於研究事項之經過及結果、第一日之演題、爲自大豆種皮之活性炭素之製法等共十二題、第二日所講演者共有十三題、均係關於大豆高粱等製法之研究云

## 師範畢業式
### 公議會之祝詞

旅順師範學堂之第十一回卒業典禮、二十日午前十時於該堂之禮堂舉行矣、出席者旅大官民、不下百名之多、而皆有祝詞、濟々一堂、頗呈盛況、小崗子華商公議會、爲慶賀起見、曾派唐書記代表會長、携帶祝詞、參與典禮、於午后三時許、始行返連、其祝詞如左

旅順師範學堂、教育中華青年、拔其天資超頴、志趣純正者、設爲庠序、使之就學、實爲培養中國教材之唯一完善機關、比年以來、各地公學普學所延教員、多數皆從旅師出身、濟濟群英、人材蔚起、是皆貴學堂顯著之成績、亦即貴學堂特有之榮譽也、茲者又屆第十一回卒業之期、謹代表西崗華商公議會、敬具蕪詞、奉申祝意、旅順師範、校舍宏開、絃歌雅化、樂育英才、毓德春華、超群出類、鐵網珊瑚、人文薈萃、彬彬表正、本固枝榮、淵源能潔、其流自清、師資得人、地方蒙福、垂譽留芳、移風正俗

大連西崗華商公議會會長 麗睦堂

## 苦力傷手不能謀生
## 用刀刺喉尋死
### 經警官檢驗送善堂救治
### 不發生他病生命無危險

沙河口富町四十番地之苦力李子山年三十歲、於十九日午後二時許、未悉緣何、忽以刀刺傷咽喉、意圖自殺、昏倒在地、不省人事、幸被同僚者發見、驟擾之下、擡往宏濟善堂、祈爲救治、一面又通告沙河口署、警署聞知、以事關係人命、恐有他故、遂由刑事等、奔往現場檢驗事實、但李之傷勢過重、不能發言、據醫師云、其刀爲剃頭刀子、刀傷長有三寸、深有五六分餘、所刺之地點、雖屬要地、然今後若不發患腹膜炎、與生命上似無何等關係、萬一如患斯症、則生命恐難保矣、以目下之形勢觀之、似無危險云云、但查李於十數日前、在聖德街土木課出張所工事場工做中、偶而不愼、手爲石傷、其時一因天寒、二因無力療養、遂行腐爛、作工不能、疾癒無期、外加債務漸高、補償無能、求親不得、告友不獲、前途茫々、遂抱悲觀、痛恨之下、遂持刀自刺、以愈自殺、而了殘生、奈未如願、以致對於生死問題尚未解決云

## 地方所長之異動

滿鐵會社之地方部員一小部分、先事異動、被異動者之氏名列左

安東地方事務所長 粟野俊一 命吉林公所長

臨時經濟調査會 井上信翁 命安東地方事務所長

吉林公所長 吉原大藏 命哈爾濱事務所勤務

哈爾濱事務所勤務 佐佐木盛一 命社長室庶務部勤務

## 紳商熱心
## 獎勵學童
### 特捐贈賞品

嶺前屯普通學堂、定於三月十九日午前十時、於該學堂舉行第五回畢業禮、熱心教育之紳商特爲捐欵及贈雜記眼、爲獎學之賞品、芳名誌列於後

啓明書社 贈手提書包一個 圖畫本四十冊

郭子泉 贈小洋兩元

郭子禮 贈小洋兩元

郭子衡 贈雜記眼百本

郭義堂 贈小洋兩元

郭義美 贈金票兩元

郭又山 贈小洋兩元

## 法院事項

△起訴 原告劉志中被告徐崇五請求貸欵金證書二百零六圓七角(三、十四)

## 已得關東廳認可之
## 大連會屯豫算
### 爲普及教育比去年稍增加
### 周水子普學改用日人堂長

大連民政署管內各會屯之本年度豫算、已由各會長呈報民政署、由該署長轉呈關東廳請示認可、於擣本月十九日、已得有正式認可、是以各會之對於本年度施行事業、均自四月一日起、依該豫算案實施之、茲將各會豫算及本年度所施之一般事業及課稅等情形、詳誌於左

### 豫定總額

民國十八年度各會豫算中之一般會計爲十四萬八千四百八十九元、農業指導費爲一千六百四十一元、苗圃費爲七千二百三十元、合計爲十五萬七千三百六十元、比之民國十七年度一般會計增加一萬二千九十二元、苗圃費增加一千百八十八元、合計增加一萬三千二百八十元、至於農業指導費、因周水子革鎭堡兩會、自本年度、各增置枝補一人、故其結果減少二百八十一元、茲再記各會之豫算大數如左

△老虎灘會 本年度豫算九千五百七千九元、比去年度減一千二百七十一元、因去年買收普通學堂校舍、本年度無之

△西山會 本年度一萬七千五百五十七元、比去年增一千九百零七元、因增加普通學堂學級及香爐礁之警備費

△小平島會 本年度九千六百十五元、比去年增二千四百五十八元、爲增築普通學堂黌舍

△革鎭堡會 本年度一萬三千六十六元、比去年增一千四十六元、爲造成建築普通學堂校舍積立金及增置農業技補一人之用

△大連灣會 本年度一萬五千七十三元、比去年減一萬一千四百二十八元、因去年建築普通學堂校舍、本年度無之

△周水子會 本年度二萬三百八十三元、比去年增一千一百九十五元、因增設日本人普通學堂堂長一人及農業技補一人

△嶺前屯會 本年度七千五十四元、比去年增三百三十七元、因增築會事務所

△岔溝會 本年度七千八百八元、比去年增五百二十七元、因建築會用倉庫一所

△欒家屯會 本年度七千零二十一元、比去年減七百五十六元、因去年增築普通學堂校舍、本年無之

△海猫屯會 本年度一萬三千八百六十四元、比去年增三千百三十五元、因建築普通學堂用

△南關嶺會 本年度二萬七千四百五十五元、比去年增一萬四千九百四十二元、因本年度建築十個教室較大的普通學堂黌舍之用

△以上合計十四萬八千四百八十九元、比去年增一萬二千零九十二元

### △農業指導費

△西山會 本年度五百四十三元、比去年增四十七元、因自然膨脹

△大連灣會 本年度五百二十九元、比去年增五十一元、原因同上

△欒家屯會 本年度五百六十九元、比去年增九十一元、原因同上

△周水子會 因技補已獨立、故減去四百七十元、革鎭堡會亦然

計本年度一千六百四十一元、比去年度減二百八十一元

### △苗圃費

西山屯苗圃 本年度爲三千四百三十元、比去年增五百八十元、因擴張一切事務

上三澗屯苗圃 本年度爲三千八百元、比去年增六百八元、原因同上

計本年度七千二百三十元、比去年增一千百八十八元

右者總計本年度豫算、爲十五萬七千三百六十元、比去年度增多一萬二千九百九十九元、因農業指導費減少之故

### 新規事業及施設

民國十八年度豫算、均以緊縮方針、以減輕各會民之擔負、但因會內之實情、如普及教育及其他一般自然膨漲之事業、故萬不得已、於緊縮中增加其豫算、新事業及新施設記之如左

一、南關嶺會 新築普通學堂費爲一萬六千二百四十九元、此欵由積立金項下使一萬三千元、所餘三千二百四十九元、增加會稅賦課金

二、海猫屯會 新築三澗屯普通學堂費(現在借用)爲五千六十六元、此欵出於積立金二千八十七元、會民有志捐四百元、由會稅項下增徵一千四百七元、不足一千百七十二元、由會事務所建築費項下一時通融之

三、小平島會 增築普通學堂校舍二教室、爲一千六百九十九元、由積立金充之

四、老虎灘會 增築普通校舍費爲一千七百四十元、此欵由蓄積金六千五百二十元項下處分其一部之千五百元

五、因就學兒童之增多、乃增加左記之學級

老虎灘會增一學級、小平島會增二學級、西山會增二學級、共五學級、此項所要之費用亦計入豫算中

六、周水子會 採用日本人堂長一人、月俸銀百二十元、宿舍料銀二十五元

七、爲造成普通學堂建築積立金、本革鎭堡會計入五百五十元、造成建築會所積立金、欒家屯計入六百元、周水子計入二百六十二元

八、嶺前會 會事務所建築費爲一千六百二十五元、除有積立金七百五十元、及有志捐入金五百九十元外、所餘二百八十五元、由會稅項上增徵之

九、農業技補設置費 革鎭堡周水子兩會之技補獨立、各置一人、其他如西山會、大連灣會、欒家屯會等、每三會用技補一人

十、爲發達蠶業、特在海猫屯、革鎭堡、欒家屯之三會中、增設模範桑園各一所、每處計入經費五十元

十一、大連灣會 爲與各官衙連絡便利起見、特增設電話、其架設費(通話費在內)爲百八十四元

十二、西山會 將香爐礁之糞便出賣、得金五千三百一元、以此在該處增設街燈二十個(現在已有二十五個)及增置警備員三名、以資使地方安堵

十三、西山會 對於香爐礁四處書房、每年補助三百元、造林地監視小房建築費二五十元

十四、本年度新設會稅、及增稅各所并其原因

南關嶺會 每地一畝增徵五分(現在一畝二角)爲建築普通學堂用

海猫屯會 每地一畝增徵二分(現在一畝二角五分)用途同上

革鎭堡會 每畝增二分、(現在一畝一角八分)爲造成普通學堂建築費

岔溝會 耕地一畝增徵三分(現在二角五分)山林地一畝增徵五分(現在二角)因耕地減少及建築會所倉庫用

小平島會 外來船舶二百石以上者、每隻增徵一元、不足二百石者、增徵一角、以此增築普通學堂校舍及增添學級

老虎灘會 新設特別稅雜種割中之房租割、徵收千分之十五、以此發增加普通學堂學級

岔溝會 戶別割(即戶口稅)每戶平均增徵二角、(現在每戶平均爲一元三角)用途同上

海猫屯會 同上每戶平均增徵六角、(現在每戶平均爲二元)用途同上

十五、會稅減少之所

嶺前會 戶口稅每戶平均減少三角七分(現在平均爲三元五角一分)因以增收砂石採取料補之

十六、爲赴朝鮮及日本內地視察費

老虎灘會、海猫屯會、大連灣會、每會計入二百元云


**吉房招租** 新舊房屋 地點向陽 總共四間澡房洋爐設備俱全 惠比須町一八七秋齋

**吉房招租** 茲有坐落在大連市惠比須町二百零八番地晉豐油坊後身樓房數十間寬濶宏敞內外華麗局面向陽空氣清鮮內部戶壁厨皀以及電燈瓦斯自來水等尤稱完備地址更在市中兩面馬路四通八達毫無危險詢爲居室及作營業最適當之地點有願租者請至西崗子大龍街四十五番地協和醫院內與王西園君接洽或以電話商談均可恐未週知特此刊布

大連市大龍街四十五番地電話四〇四二番 協和醫院謹啓

**和盛泰紬緞莊** 緊要啓事

敬啓者本號有任事胡安溥字博航者現今業已出號突有向後該人在外無論作何事情以及在本號川往主顧之家設有撝借錢財等事皆於本號無干並該人經手所放之眼目概歸本號討要本號討眼俱有收單爲證若未有本號收單者本號概不承認恐未週知特登報聲明

大連西崗大龍街三十一番地 長電話三〇四八番 本號主人謹白

**還我廬山眞面目**

人們生着一副姣好容貌却爲皮膚病的愁雲所罩而失其廬山眞相殊屬可惜如意膏即是療治皮膚病的神藥安徽張溪鎭區立高小校張君士魁說他久患面瘡亦敷用此膏得復其廬山面目其原函如左

『鄙人面生小瘡于茲數載今春試用如意膏數次果見毒消紅退瘡愈膚白還我廬山面目眞濟世良方回春妙藥』

如意膏爲韋廉醫生藥局新出之皮膚專藥無論皮膚發炎腫痛破傷潰爛至如何地步一經敷用莫不立奏奇功凡經售西藥者均有出售或直向上海江西路六十號韋廉士醫生藥局函購每一瓶大洋六角每六瓶大洋三元郵力在內

**大東自動車公司**
電話 八九三三
監理門會臣 經理馬相廷
大連市松林町四六

**醫士李魁武**
寓平順街八番地
泰華藥店西隣
電話八八六七番

**聲明出兌** 茲有精米機器電力原動機各附屬品鋪墊以及電話(四個號碼)一同出兌如有兌者請向沙河口大正通一三五啓明書社面商皆可 出兌者 啓明書社 電話九四二七

**遷移啓事** 敬啓者鄙人自經理帝國火災海上保險公司事項以來將近七載頗荷各界外城遠近紳商之歡迎曷勝感激之至向來眼房設立于大連市平順街一五番地頃因間數不敷應用刻下已賃妥大東鄉町二九番地即豐順客棧對門二層樓便是並糾合交際界之巨擘康耀忱君合力組織東北商行嗣後遠近知交倘希舊惠顧可直接與東北商行接洽可也恐未週知特此露佈

帝國火災海上保險公司 東三省總經理處 大連東北商行 唐潤之啓事 大連市東鄉町二九 電話長六六一九番

**萩野電氣工務所**
大連市西公園町一五九
電話三四一四番
營業課目
安設電力 電鈴電燈 工事請負 並電氣器具及材料 販賣一切 設備概不悞期
代理店
大連西崗子大龍街三十二番地
老電燈局鍾義臣
電話六四二八番

**大連德昌旅館** 敬啓者本旅館設在大連敷島町三十九番地修築前後樓房一百餘間並有火炕內飾寬濶衛生潔淨會客談話另有客室電燈電話無不齊備男女客室特別方便使役茶房應酬週到並代客人運轉貨物報關完稅以及滙兌欵項事宜無不盡心辦理而且格外克己如蒙駕臨無任歡迎

電話三〇三〇番 本主人所雲平謹啓

奉天新生活影片公司 附設各大戲院之一
大連 **上海大戲院**
陰曆二月初七日開映
大中華百合公司出品
第一武俠冒險愛情巨片
**銀鎗盜**
(一名鐵血男兒)
片內有虹霓閃電怪雨狂風觀之令人恐怖又捕盜時兩下角鬥各獻好身手大有可觀 導演王元龍 主演周文珠
(下期)金縷恨前部

大連西崗 **華北大戲院**
自陰曆二月九日起
武術名片 方世玉打擂台 大有可觀
下期映 白芙蓉

**招修樓房廣告** 吉林邊防軍司令官公署及陸軍訓練處擬修樓房兩座有願包修者即來本公署接洽看明地址並酌定樓房樣式以便繪圖與修特此公佈週知

吉林邊防軍司令官公署啓

**西崗第一之茶莊** 現在商業競爭時代全球莫不視如命脈我中國素稱產茶之區而惟貨情不一歷經所敘如浙省武林西湖附近之獅子之龍井虎跑五雲山等處產茶最爲上品此指清香綠茶而言也及至春社寒食穀雨後葉漸舒放天時人工之妙可製紅茶亦是浙省特產也再徽州黃山六安郡門閩省羅源等處莫不親赴採辦對於窨花尤有心得特置諸品番茶以及清香素茶紅茶無論發客零售貨眞價實願各界諸君爭先嘗試即知名實相符詢非虛語也外埠函購必有價目表奉上

大連市西崗大街東頭電站路北 長電話八九三零番 和生泰茶行謹啓

**史惟記時計眼鏡行**
專售各國上等鐘表
自製各種對光眼鏡
大連市浪速町四三 電話三二二二
總行上海南京路
分行北平前門外

經濟

# 東省出產雜糧輸出日本數量
## 除小豆減少其他皆增加

東省出產雜糧、及油脂原料種子、近來輸出日本之數量非常增加、如高粱包米穀子比較從前幾至加倍之多、按民國十七年度此等雜糧運往日本額量、共三萬六千一百二十噸、比諸十六年度高粱增加三萬一千四十六噸、包米增加八千一百二十噸、而穀子激增八萬二千一百七十二噸、其餘種子類之芝麻、小麻子、大麻子、蘇子等、亦均各增多、惟小豆稍減耳小豆在十七年度、輸出日本內地共計四萬五千七百七十二噸、較十六年度減退三萬九千二百六十二噸、另有白眉大豆亦示增加、此種多充爲豆腐原料、茲將兩年度之輸出額列表比較於左（單位美噸）

| 品目 | 十七年度 | 十六年度 |
|---|---|---|
| 高粱 | 三六、一二〇 | 五、〇七四 |
| 包米 | 一四、一二九 | 五、九九〇 |
| 小豆 | 四五、七七二 | 八五、〇三四 |
| 芝麻 | 三、五四〇 | 二、三三四 |
| 小麻子 | 八、六八二 | 六、一三六 |
| 大麻子 | 一三、〇四三 | 四、五三四 |
| 蘇子 | 六、九七〇 | 五、〇三三 |
| 白眉豆 | 四五、五三七 | 二九、七〇一 |

## 錢糧商情

特產市場　二十日晨期市、仍無特種材料、一般商況、極爲不振、大豆疲弱、三等大豆、成交又未發、豆餅略軟、但因輸出之期關係、市場相當殷賑、豆油未有移動、商氣平々、高粱依然不甚起色

△商品前場　麻袋平穩、據產地來電、綠扛落十六分之五、藍扛滙水同事、當市商狀無變、概屬閑散、查鈔市時行市、現貨當限均爲四角一分二厘、期貨三月限四角一分三厘、四月限四角一分二厘、五月限四角一分三厘、六七兩月限四角一分之譜

△錢鈔市場　二十日晨海外電稱、銀塊倫敦二十五便士八分之七、紐約五十六仙四分之一、孟買五十八兩十六分之十五、匯煙七十一兩六七五、滙申七十二兩二五、大洋九十九圓四角、當市銀價昂强

# 產地證明輸出貨物額
## 民署二月經手

二月份大連民政署、經手辦理之產地證明輸出貨物額如左（單位圓）

| 種別 | 件數 | 金額 |
|---|---|---|
| 產地證明 | 二六三 | 五七〇、八五三 |
| 生產地證明 | 七五 | 二七六、一四〇 |
| 原產地證明 | 一一七 | 八、七五一 |
| 合計 | 四五四 | 八五五、七四〇 |

比較上月件數、減少九十、金額減少三十四萬八千六百三十七圓、但比較上年同期件數增加一百三十五件、全額三十九萬三千四百六十八圓云

# 令報國貨之品類

遼寧省政府頃奉到國府行政部電開、略謂前准國貨調查委員會函開、查本會宗旨、在調查國貨、設法提倡、特請飭屬各機關、將每年用品之屬於國貨者、詳細查報、彙送本會、以資提倡、等因合行、令仰該署轉飭所屬、詳細查報、彙送本部、以憑彙轉該會等語、省署接函後已轉飭各屬查報矣（中）

# 金融組合將受日國庫補助

翼關東廳當局、爲庶民金融便利計、曾計劃在東省各地創辦金融組合、然因上次通常國會解散、致國庫補助未見成立、故於本年度、變通實行方法、撥出地方費之一部分、經已開設組合於大連、及其外三處之一節、已誌各報　此間關東廳、又得中央政府之同意、已於本屆國會提出國庫補助金百萬圓之預算案、本案業以認爲日本昭和四年度預算案通過上下兩院、聞政府已奏請日皇裁可、不日將可公佈、如斯則從來官民俱望之金融組合由明年度初、得蒙國庫補助金百萬圓之沾潤、於東省各地、可應時成立、聞關東廳當局現已着手籌備一切云云

# 遼陽稅局調查煤油稅

遼陽稅捐局、以煤油特稅、關係收入極爲重要、是以該局長爲慎重計、派員巡多名分往各商、嚴行調查、以重稅收云

稅局前奉財廳令、以各縣局於客多所設臨時分卡、茲屆春季、已過貿易之時、此臨時分卡亦無存在之必要、故特通飭各局、務將所設臨時分卡、立即撤消、以免虛縻云云

# 關東灰絲前途之樂觀

關東灰絲、夙昔馳名南半球、茲以我國連年戰爭、官家旣不暇保護、商人又墨守舊規、不思推消與進步、二者相提並減、竟被東洋絲、捷足先登、在歐美絲業場中、遂奪華絲之席、斯亦吾國工業不振之所致也、近者彼都人士、以關東灰絲、原料純潔、地質澤、絕非電化裝璜所比可、遂復注意及之、聞客歲冬臘月、大價不過二百五十兩、近來步步升提、刻上海已漲至百八十五三兩、每箱絲、較年前多賣中銀卅兩左右、故海城之業絲繭者、莫不喜形於色云（青）

# 銅元改用二六枚

貔子窩使用之銅元、年來皆以二十八枚換小洋一角、近因銅價暴漲、以致銅字缺乏一般商家對於往來找零、非常困難、月之十八日、公議會特開臨時會議、將銅字改用二十六枚、刻聞各商已一律遵照實行使用云

# 維持金融省府開會議
## 通令勿聽謠言

遼寧省政府主席翟義人氏、以瀋市現洋價額暴漲、近已漲至四十元有奇、物價亦遂之增高、貧民自食其力、無恒產者、何以爲生、特於月之十五上午、召集財政廳長張恒耀、民政廳長陳文學、東三省官銀號總辦洛稷庭、總商會會長丁廣文、在省政府內大開金融會議、聞所議者維持奉票及平抑物價云　又遼寧省政府頃通令各處、略云奉票爲本省唯一貨幣、信用最著、乃近來有漁利之徒、從中操縱、致使金融受影響於無形、現在奉邊防司令長官張學良之命、極力整頓、並將鹽款稅收之現洋、均歸省庫此外軍費一項、有準備之款、即奉票額數亦不能多出、仰各人等勿聽謠言自相驚擾云（雲）

# 嚴查車站貨物稅

駐山城鎭海龍縣稅捐徵收局局長張陶氏、近鑒於鎭街各商號每在站台起運貨物時、有以多報少、希圖隱匿省稅等情弊、長此以往、影響稅收、昨特派出稽查多名、在車站嚴行查察、以免偸漏云

# 財廳解送煙酒欵

遼寧省財政廳、頃奉南京國府財政部訓令、二月份經徵遼省之煙酒附收二成欵、即速解交來部、以備要需等因現財政廳已將欵核備、計共現大洋三十一萬七千五百七十五元、備具解交該部（雲）

# 滿蒙中日經濟提携之根本義（七）

滿鐵副社長　松岡洋右述

滿蒙如是可驚之發達、端賴日本過去念年來努力苦心之結果、對於滿蒙廣大無邊之土地、放棄未墾之事實、日本爲增進世界財富與人類福祉而開發之其不外世界的義務之一端者、安得不宜公然向世界主張哉

## 四、日本與滿洲

再就日本所觀之滿洲言之、如開章所述、世界平和之根本方策、在擁護國民之生存權、以保障其向上、以世界列强之一、分擔安寧之甚大責任之日本國民、固有堅持要求國民生活之安定、與保障將來進步向上之權利也、夫日本爲人所共知人口之過剩、領土之狹隘、生活資源缺乏之結果、爲完全其國家生存權之地步、則發生向地要求之必要、故若不害及他界之平調、無論如何地域對於日本國民主義之必然的要求、自應承認其進出、列强間事實上直接間接所以承認日本於滿蒙之特種地位者相信即在此也　惟中國則錯自已領有之地其國內富裕豐饒之天惠自然資源、不許壟斷、然使滿蒙爲國際的開放、相勉開發利用、乃爲當然、而日本亦由自已之生存權上、使中國開發滿蒙之資源、正要求以之寄與於人類之利用厚生、況滿蒙之中日關係、根據於對等國家間、以條約所定之一定利權乎　滿蒙之中日關係、既非强弱關係、又非征服者之關係、而日本對於滿蒙、既非具有領土的野心、更非欲自家壟斷獨占其富源、盡滿蒙之開發、乃爲滿蒙之自身、然謀滿蒙之利益、緩和中國喜與之協力、則不得全終之美、亦顯明之事也、故日本獨吸滿蒙之脂膏、亦屬無理、而無論如何、凡賴於滿蒙之土地及民力者、必須由最有密接關係之中日兩國民互相謀利焉

日本自任開發滿蒙以來、垂二十年、觀夫過去及現在之滿蒙、與日本之關係、由經濟的方面言之、爲需要者與供給者、而需要者亦自成爲投資者、指導者、或企業者、以至於警護者、保護其事業、以謀生產供給之增進同時以需要者而支付代價、日本之與滿蒙步至今猶繼續其共存共榮之暖也　然吾人茲所謂之共存共榮以國際主義爲基調、以中國爲第一、其次與俄國、或英美、並其他於滿蒙有利害關係之各國協調、以向其目的邁進、過去及現在、日本爲或種偏見與誣妄誤解、致認其眞意、屢祇一再、如因日俄戰爭關係、曾誤爲日本準備一手經辦開發滿蒙之結果、然日本究有何領土的野心乎、抑有何排他主義乎、其謂日本亦不謂不甚矣、顧鑒吾世界的交涉稀薄地方、恐無繁榮之例、於此意味、開放滿蒙門戶、使機會均等正爲將滿蒙推進於世界的交涉地位之第一要件、故吾人力說欲於滿蒙實現國際主義再申而言之、使滿蒙純然立於經濟的見地之上、以增進世界之富、爲人類福祉而努力之目的、則中日或與其他國民間、非有調和的而不可也

日本國民之生存者、決非不得兩立之事、苟開發滿蒙、增大其富、日本國民即可依之旺盛其國民生活、又日本愈需要物資物源、則愈獎勵開發滿蒙、此固成爲希望之關係、正如原因與結果、常相循環、於文化的經濟的、實現中日共存共榮之目的、而廣向世界人類之國際共同生活貢献焉、日本之現狀既如前述、與滿蒙有密切關係則日本愈切感須援助滿蒙之開發發展、非使之成爲緩和日本國民生活之重要地域而不可

## 五、中日經濟提携策

日本於滿洲之發展、非由其單獨開發滿蒙而來、苟非

## 市場電報（二十日）

▲大阪綿絲

| 月限 | 前場開行 | 前場 |
|---|---|---|
| 三月限 | 二三五〇〇 | 二三四九〇 |
| 四月限 | 二三三三〇 | 二三三三〇 |
| 五月限 | 二三三七〇 | 二三三七〇 |
| 六月限 | 二三二五〇 | 二三二四〇 |
| 七月限 | 二三一九〇 | 二三二〇〇 |
| 八月限 | 二三一八〇 | 二三二二〇 |
| 九月限 | 二三三〇〇 | 二三三三〇 |

▲橫濱生絲

| 月 | 前場開行 | 前場 |
|---|---|---|
| 三月 | 一四〇〇〇 | 丨 |
| 四月 | 一三八七〇 | 丨 |
| 五月 | 一三七五〇 | ⋯ |
| 六月 | 一三六三〇 | ⋯ |
| 七月 | 一三七四〇 | ⋯ |
| 八月 | 一三六四〇 | ⋯ |

▲印度麻袋

綠扛袋　四三留比四分三
藍扛袋　四九留比四分一
兌行　三普令四分一

| 日期 | 開行 | 最高 | 最低 | 收盤 |
|---|---|---|---|---|
| 三月末 | 三五七〇 | 三五七〇 | 三五五〇 | 三五八〇 |
| 四月末 | 三五七〇 | 三六〇〇 | 三五七〇 | 三五九〇 |
| 五月末 | 三五九〇 | 三六一〇 | 三五九〇 | 三六〇〇 |
| 六月末 | 三六二〇 | 三六二〇 | 三六二〇 | 三六二〇 |
| 七月末 | 三六二〇 | 三六四〇 | 三六二〇 | 三六四〇 |
| 所成數 | 五十五車 | | | |

▲大豆（後場）

| 日期 | 開行 | 最高 | 最低 | 收盤 |
|---|---|---|---|---|
| 三月限 | 六二〇〇 | 六二〇〇 | 六二〇〇 | 六二〇〇 |
| 四月限 | 六二一〇 | 六二二五 | 六二一〇 | 六二二五 |
| 五月限 | 六二三〇 | 六二三五 | 六二二五 | 六二三五 |
| 六月限 | 六二五〇 | 六二五〇 | 六二三〇 | 六二五〇 |
| 所成數 | 二十四車 | | | |

▲豆餅

| 日期 | 開行 | 最高 | 最低 | 收盤 |
|---|---|---|---|---|
| 五月限 | 二〇七五 | 二〇七五 | 二〇七五 | 二〇七五 |
| 六月限 | 二〇七五 | 二〇八〇 | 二〇七五 | 二〇七五 |
| 七月限 | 二〇六五 | 二〇六五 | 二〇六五 | 二〇六五 |
| 所成數 | 一萬一千片 | | | |

▲豆油（後場）

| 日期 | 開行 | 最高 | 最低 | 收盤 |
|---|---|---|---|---|
| 五月限 | 一六二〇 | 一六二〇 | 一六二〇 | 一六二〇 |
| 所成數 | 千五百箱 | | | |

▲高粱

| 日期 | 開行 | 最高 | 最低 | 收盤 |
|---|---|---|---|---|
| 三月末 | 三五八〇 | 三五九〇 | 三五八〇 | 三五九〇 |
| 四月末 | 三五九〇 | 三六〇〇 | 三五九〇 | 三六〇〇 |
| 五月末 | 三六〇〇 | 三六〇〇 | 三六〇〇 | 三六〇〇 |
| 六月末 | 三六三〇 | 三六四〇 | 三六三〇 | 三六四〇 |
| 七月末 | 三六五〇 | 三六五〇 | 三六五〇 | 三六五〇 |
| 所成數 | 二十一車 | | | |

## 現貨前場（二十日）

| 品目 | | | |
|---|---|---|---|
| 滾保大豆（帶皮） | 六三三〇 | 六二一〇 | |
| 大豆（無皮） | 丨 | 丨 | 所成數 五十車 |
| 豆餅 | 二一一〇 | 二〇九五 | 所成數 一萬六千片 |
| 豆油 | 一五九〇 | 一五九〇 | 所成數 一千五百箱 |
| 高粱 | 三六〇〇 | 三六〇〇 | 所成數 六車 |
| 包米 | 三五五〇 | 三五五〇 | 所成數 六車 |

## 特產行市（二十日）

▲大豆（前場）

| 日期 | 開行 | 最高 | 最低 | 收盤 |
|---|---|---|---|---|
| 三月末 | 六三三〇 | 六三三〇 | 六三〇〇 | 六三〇〇 |
| 四月末 | 六二四〇 | 六二四〇 | 六二三〇 | 六二三〇 |
| 五月末 | 六二五〇 | 六二五〇 | 六二四〇 | 六二四〇 |
| 六月末 | 六二六〇 | 六二六〇 | 六二四〇 | 六二四〇 |
| 七月末 | 六二六〇 | 六二七〇 | 六二五〇 | 六二五〇 |
| 所成數 | 百四車 | | | |

▲豆餅

| 日期 | 開行 | 最高 | 最低 | 收盤 |
|---|---|---|---|---|
| 三月限 | 二一〇五 | 二一〇五 | 二〇九〇 | 二〇九〇 |
| 四月限 | 二一一〇 | 二一一〇 | 二〇九〇 | 二〇九〇 |
| 四月末 | 二一〇五 | 二一〇五 | 二〇九〇 | 二〇九〇 |
| 五月限 | 二一〇五 | 二一〇五 | 二〇八五 | 二〇九〇 |
| 六月限 | 二〇九五 | 二〇九五 | 二〇七〇 | 二〇七〇 |
| 七月限 | 二〇七五 | 二〇七五 | 二〇七五 | 二〇七五 |
| 八月限 | 二〇七〇 | 二〇七〇 | 二〇七〇 | 二〇七〇 |
| 所成數 | 十萬片 | | | |

▲豆油

| 日期 | 開行 | 最高 | 最低 | 收盤 |
|---|---|---|---|---|
| 四月限 | 一六〇〇 | 一六〇〇 | 一六〇〇 | 一六〇〇 |
| 五月限 | 一六一〇 | 一六一〇 | 一六一〇 | 一六一〇 |
| 所成數 | 一千五百箱 | | | |

▲高粱

## 錢鈔行市（二十日）

| | | | | |
|---|---|---|---|---|
| 期近 | 一〇〇六五 | 一〇一〇五 | 一〇〇六五 | 一〇一〇 |
| 所成數 | 近期 百十九萬圓 | | | |

| 時 | 金票 | 銀對洋 | 金對洋 |
|---|---|---|---|
| 九時 | 一〇〇六五 | 一三五六五 | 一三四八五 |
| 十時 | 一〇〇七〇 | 一三五六〇 | 一三四七〇 |
| 十一時 | 一〇〇九〇 | 一三五六五 | 一三四五〇 |
| 十二時 | 一〇〇九〇 | 一三五六〇 | 一三四四〇 |
| 二時半 | 一〇一〇五 | 一三五六〇 | 一三四三五 |
| 三時半 | 一〇一〇五 | 一三五六〇 | 一三四三五 |

所成數　金對銀 一萬一千圓　銀對洋 一萬九千圓

## 滙兌行市（二十日）

十三日　開 一〇一〇〇　高 一〇一一〇　低 一〇一〇〇　散 一〇一〇〇

| | |
|---|---|
| 倫敦銀塊 | 二五片八分七 |
| 同先物 | 二五片六分五 |
| 紐約銀塊 | 五六仙四分一 |
| 孟買銀塊 | 五八留比十六分十五 |
| 美英電匯 | 四弗八分三 |
| 美日匯兌 | 四弗六分九 |
| 中美匯兌 | 六二弗六分七 |

## 北地市況（二十日）

特產

▲大豆（後場）

| | | 開盤 | 收盤 |
|---|---|---|---|
| 開原 | 四月限 | 六一·八〇 | 六一·一〇 |
| | 五月限 | 丨 | 丨 |
| | 六月限 | 丨 | 丨 |
| 長春 | 四月限 | 丨 | 丨 |
| | 五月限 | 丨 | 丨 |
| | 六月限 | 丨 | 丨 |
| 哈爾濱 | 四月限 | 一·六四〇 | 一·六四〇 |
| | 五月限 | 一·六五五 | 一·六六〇 |
| | 六月限 | 丨 | 丨 |
| 公主嶺 | 四月限 | 六九·八〇 | 六九·八〇 |
| | 五月限 | 七〇·八〇 | 七〇·〇〇 |
| | 六月限 | 丨 | 丨 |

▲高粱

| | | 開盤 | 收盤 |
|---|---|---|---|
| 開原 | 四月限 | 三四·五〇 | 三四·五〇 |
| | 五月限 | 丨 | 丨 |
| | 六月限 | 丨 | 丨 |
| 長春 | 四月限 | 九·七三 | 九·七一 |
| | 五月限 | 九·八三 | 九·八三 |
| | 六月限 | 九·九八 | 九·九六 |
| 公主嶺 | 四月限 | 四〇·〇〇 | 三九·七〇 |
| | 五月限 | 四〇·六〇 | 四〇·五〇 |
| | 六月限 | 丨 | 丨 |

▲小麥

| | | 開盤 | 收盤 |
|---|---|---|---|
| 哈爾濱 | 四月限 | 一·八二五 | 一·八二五 |
| | 五月限 | 一·八五三 | 一·八六〇 |
| | 六月限 | 丨 | 丨 |

▲錢鈔

| | | | |
|---|---|---|---|
| 奉天（奉票） | 現貨 | 三七三五·〇 | 三七〇〇·〇 |
| | 定期 | 三七三五·〇 | 三六八五·〇 |
| 開原（奉票） | 現貨 | 三七四〇·〇 | 三六九五·〇 |
| | 先限 | 三七〇〇·〇 | 三六九〇·〇 |
| 同（鈔票） | 先限 | 三七三〇·〇 | 三七三〇·〇 |
| 安東（鎭平銀） | 近期 | 一·四三三 | 一·四二八 |
| | 遠期 | 一·四四〇 | 一·四二六 |
| 哈爾濱（大洋） | 現物 | 一·九五 | 七一·〇〇 |


# 趣訟之種種

美國芝加哥文學家密爾頓。近來被一個婦名叫約瑟芬的。在法庭控告。要求賠償損失十萬元。控告的理由。因着密爾頓常常引她的丈夫出去討文論學、因此她的丈夫專心在文學上面。把夫婦間的愛情忽略了

霍華特控告他的鄰居。要求賠償損失。因鄰居屋頂上的一塊破磚跌下。把霍華特的一盆花折壞了

莫斯特少尉在法院欲與其夫人離婚。原因爲莫夫人不能生育。法官力爲和解。諭莫夫人即日起向美商三德洋行購服德國返老還童新藥「生殖靈」但又叮嚀她須購女性用藥

蛋商哈特門。載着五千箱鷄蛋。搭郵船從英國到華盛頓。不料那儲蛋的地方。靠近機器房氣候太熱。因此到上岸的時候。鷄蛋大半已經孵成小鷄。哈特門只得提起控訴。要求郵船公司收養這大帮小鷄。賠償他三萬元蛋價的損失

羅根堡醫士的夫人。極力在法院提出和她丈夫分居的要求。法官問她何以要和羅根堡分居她說丈夫年事雖高。性慾不減少壯。其時法官頗爲刺激。因他年紀雖未老邁。對於精神性慾大爲減退。所以特地傳到羅士來問個老當益壯之法。那羅醫士就簡簡潔潔回復他一句話道「只要常服德國返老還童生殖靈新藥」幸虧那位法官來得聰明。當時便對原告道「他服生殖靈老而彌强。你也又吃生殖靈吧。夫婦大家强盛少壯　那裡還顧分居呢

美國名女伶杜得蘭在演劇的時候。給她配角不留意的把臉上劃了一條指痕因此杜得蘭在紐約法庭上控告。要求那配角賠償損失哩